朝鮮日報
朝刊
本紙朝夕刊十二面

社說

汎米國際聯盟創立說 ―몬로ー主義의强化―

一

八日 워싱톤發 電報에 依하면 米國大統領 루ー스벨트氏는 近近 南北中米를 網羅한 一大의 國際平和機關을 新設하야써 西半球의 武力紛爭勃發의 可能性을 排除하려는 計劃이며 右大會議의 招請準備를 進行하고 잇다 한다. 他方 同國務次官補 웰스氏는 最近 數回에 亘하야 워싱톤駐箚 南米諸國大公使와 秘密裡에 折衝을 거듭하얏는바 이事實에 對하야 國務省은 否定도 肯定도 안는다 하니 時節이 時節이라 이러한運動이 저어이 進行되고 잇슴을 推測할수잇다.

二

米國은 몬로ー大統領以來 그 國際外交方針에 잇서서 아모도 米洲에 손을 대지 말라、同時에 米國도 他洲에 干涉지 아케다는 所謂 몬로ー主義를 標榜해 왓섯다. 그런데 그後 極東에 잇서서 列强이 모다 殖民地的 利權을 獲得함에 잇서서 米國 만이 그것의 參與에 빠젓기 때문에 亞細亞에 對해서는 이 몬로ー主義를 弊履가티 버리고 門戶開放、機會均等主義를 내세웟다. 이리하야 米國의 外交政策은 歐洲에 對해선 몬로主義로 極東에對해선 門戶開放、機會均等主義인 故、 말하자면 米國에便利한 兩刀論法을 가지고 온다. 歐洲大戰後 一時 歐洲에 進出하야 國際聯盟 發起人이 되얏든 米國이 形勢의 不利한것을 보자 곳 몬로ー主義를 標榜코 米洲로 도라온것도 이 兩刀論法을 巧妙히 運用할수잇섯기 때문이다. 이제 伊에戰爭을 契機로 歐洲에 風雲이 危急함을 보자 몬로ー主義를 내걸고 全米洲에 高聲叱咤하야 그 헤게모니를 强化하고 歐洲에의 完全한 絶緣을 聲明케 함은 米國의 絶大의 良策으로 본때문이라 안할수업다.

三

몬로ー主義는 元來 消極的 政策으로 米國의 國勢가 今日과 가티 强大하게되엿때에 이르러서는 斷然히 舊殼을 벗고 對外的으로 積極的으로 나갈것이 當然하다. 그러나 米國은 南北米를 完全히 獲得하면 他 大陸을 二個나 合한것만한 市場을 가지는 것이 되므로 平素에는 歐洲、極東에까지 進出하야 그 勢力의 擴張을 꾀하나 事態가 一旦 危殆하게되면 도라와 南北米만의 支配만으로도 滿足하랴 한다. 이제 伊에戰爭으로 歐洲에 戰禍가 擴大되면 米洲에 對해서도 서로 交戰國 相互間의 爭奪戰이 생길지오 따라 伊國을 敵對視하는 나라와 支持하는 나라가 생길지니 이리하면 伊國의 艦隊은 南北米海岸에 巡游하지 안흘수업고 延하야 歐洲大戰時와 마찬가지로 米國도 끌려드러가게되야 全米洲가 戰巷으로 化할지니、米國의 中立國으로서의 商利를 엇기 困難하다. 그러므로 一方、歐洲의 武力紛爭에 휩쓸리지안코 他方 南北米를 한손에 너허 自己 支配下에 두는 一石兩鳥의 策이라 안할수업다. 이리하야 米國은 例의 汎米主義를 내걸고、최고同盟에나라난 國際聯盟의 無力을 등어 南北米의 完全한 헤게모니를 掌握하랴한다.

四

米國의 汎米會議開催는 우에와 가튼 動機에서 나온것이어니와 그會議의 目的한 結果도 全然 想像치 못할바 아니다. 何故오하면 첫재 南北中米 諸國은 英國의 投資가 多少 잇스나 米國의 資本이 活躍치안는 곳이 적으며 特히 墨西哥、其他 中米諸國은 米國의 完全한 干涉미테 政權이 授受된다. 그뿐아니라 地域的으로 다른 大陸과 相隔하고 米國과 接近해 잇다는것은 米國의 一層 政治的、軍事的 影響을 밧기 쉽다. 前者의 汎米會議에서의 米國의 地位는 그것을 證明한다. 이리하야 米國은 今次의 汎米會議를 機會로 一層 南北中米에 對한 헤게모니를 强化하고 다른 列國의 米洲에 對한 干涉을 排除하게 될것이다.

따늅、로카르노案 實現强化를協議

墺匈勃三國도協商에參加?

佛國체코 兩外相會見內容

플랑당佛外相

【巴里十日發同盟】 플랑당外相은 九日夜 체코슬로바키아首相兼外相호쟈氏와 重要會談을 遂하엿다 會談內容은 플랑당外相이 루마니아皇帝카롤르陛下 유ー고슬라비아攝政파울殿下 墺太利副總理슈타ー렘버ー그公과의 會見에서 陳述한것과 同樣의 內容을 가추엇으로 一、墺太利는 小協商國과 緊密한 聯絡을 圖할것

一、볼가리야 匈牙利는 協商에 參加할것 等 二項을 中心이라고 解釋되는데 호쟈首相은 체코슬로바키아와 墺太利間의 協商을 歡迎한다는 旨를 言明한 模樣이다 그리고 八日閣議에서 플랑당外相은 따늅、로카르노案의 重要性을 極力主張하고 또 最近數日間에 中歐諸國首腦部와의 會談結果 該案을 支持하는 空氣가 極히 濃厚하게된것을 報告하고 아울러 獨逸이 라인非武裝地帶를 再防備할 憂慮가잇는 事實을 指摘한바 잇섯다고 報道된다

【巴里九日發同盟】 체코슬로바키아首相호쟈氏는 九日正午巴里에 到着하는卽時로 루마니아外相티튜레스코氏와 會談을遂하야 벌서부터 大活動을 開始하엿는데 플랑당外相과 會談을 遂하고 더욱 各國代表와 懇談을 遂한다음에 懸案인 따늅沿岸諸國을包括한 大規模의 安全保障 相互援助體制組織案을 提出하리라고 觀測된다 호쟈首相의 右提案은 軍事 經濟兩方面에 亘한 따늅諸國의 相互援助를 企圖하는 것으로 그內容은 左와如한것이라고 解釋된다

一、루마니아 체코슬로바키아 유ー고슬로비아 墺太利 匈牙利 五個國間에 따늅協約을 締結함

一、同協約은 墺太利의獨立 領土保全을 主要目的으로하고 獨逸이 墺太利領土內에 侵入할境遇 經濟的 軍事的 共同作戰 相互援助를 規定함

一、加盟國은 從來의 經濟的大國依存狀態를 淸算하기爲하야 平時에 잇서서도 相互經濟的 緊密關係를 設立하야 中歐의 經濟的更生을 圖함 右協約案이 成立된 後에는 土耳其、希臘兩國에 對하여도 加盟을 勸告하야 中歐及 발칸의安全保障擴充을 期함

호쟈首相은 九日夜 플랑당外相과의 會見에잇서서 右따늅協約案을 提出하야 佛國政府의 諒解와 支持을要求하리라고 解釋된다 同協約案은 背後에 佛國의 支持을 希望하는듯한바 佛國官邊은 따늅協約案에 對하야 左와如한 見解를 漏洩하고잇다 佛國政府는 背後에 大國을 連繫할만한 餘地가잇는限 따늅協約案에 大贊成이다

陳氏一時外遊? 財政部와의紛議로

【上海九日發同盟】 陳立夫氏를 首腦로한 CC團과 財政部와의 反目은 最近의 農報事件으로 表面化되어 그後 兩派의 抗爭은 날로 激甚하여가던중 最近에 이르러 陳立夫氏가 갑자기 消極的態度를 取하게되어 一般에게 相當히 注目되고잇다 卽 陳立夫氏가 國民黨의 中鐵이요 特히 行政院長 蔣介石氏의 智囊인것은 周知의 事實인데 財政當局의 政策에對한 陳一派의 峻烈한 攻擊的態度로因하야 政府部內의 空氣가 極度로 險惡化하여젓으므로 蔣介石氏는 이事態를 緩和시키고저 陳立夫氏에게 某種의 忠告를 한것으로 解釋되며 或은 陳氏自身이 그收拾策으로 一時外遊하게 되지나안는가하는 說이 盛行되고잇다

上海學生數百 排日示威擧行

傳單撒布、街頭演說、自動車破壞等 形勢는 去益險惡化?

【上海十日發同盟】 上海의學生運動은 그後潛行的으로 執拗히 繼續되여 最近에는 連續的으로 中國街에서 排日데모를擧行하면서 民衆煽動에 努力하고잇는바 再昨日은 閘北에서 約三百名이 排日傳單을 撒布하며 街頭演說을行하고 또昨夜에는 數百名이 南市에糾合하야 鎭壓次로 떠나는公安局의 護送自動車를 破壞하고 學生巡警雙方에 負傷者二十名을 내엿는데 交通大學、大夏大學學生各一名이 逮捕되엿다 그리고 當局의 嚴戒에도 不拘하고 學生의 排日은 漸次惡化하는 傾向의 一途를것고잇다

日本人顧問配屬問題

【北平十日發同盟】 冀察政務委員會最高顧問에 內定된 土肥原少將은 十日午前十時半 政務委員會外交委員長陳中孚氏와 會見하고 財政、經濟、外交、交通、建設 各委員會에 日本人顧問을 配屬식히는데關하야 妥協하엿는데 顧問은 爲先 旣設된 經濟、外交兩委員會에 各一名을 配屬케하고 他의委員會는 設立을기다려 漸次 配屬식힐豫定이다

府行政區域擴張令

京城府行政區域擴張의 總督府令은 數日中에 公布되기로 되엿는대 新區域編入에 伴한 府會議員十二名의增員 選擧方法은 內務局에서 考究中이나 便法으로서增員十二名의 配定을 新舊區域의 總人口比例에 依하야 按分할것으로 보인다

毛澤東共產軍 綏遠方面에進出

【天津十日發同盟】 陝西省共產軍毛澤東의 先鋒部隊 約百五十名은 七日突然省境線을 突破하야 綏遠省 包頭南方七十中里의 地點에 進出하여왓는데 相當히 有力한 後續部隊도 잇는듯하야 綏遠省主席 傅作義氏는 곳步砲混成의 自動車部隊를 出動討伐中이나 邊境의赤化問題는 漸次重大視하게되엿다

英國極東空軍 訪日編隊飛行

今朝三艇新嘉坡出發

【新嘉坡十日發電通】 시드니ー스미드氏를總指揮官으로하고 二十三名의隊員으로 編成된 英國極東空軍日本訪問親善飛行隊는 싱가포ー르型三發動飛行艇三隻에 分乘하고 十日早朝 新嘉坡飛行의 第一階梯에올랏다 同編隊飛行의 經路는 新嘉坡、이라크、마닐라、香港、厦門、上海、霞浦인데 新嘉坡로부터 日本에向하는 初航空郵便을積載하엿다

紀元節奉祝式

總督府에서午前十一時擧行

十一日은 紀元節이라 總督府內 儀式順序는 午前十一時부터 宇垣總督은 于先 各國領事團及外國人의 祝賀를밧고 同十一時廿分에는 式場인 第一會議室에서高等官 朝鮮貴族과 함께드려가 奉拜式을 擧行한後 繼續하야 同卅分부터 判任官及 同待遇者의 奉拜式이 잇슬터이며 끄트로 一同은 大講堂에모히여 宇垣總督의 發聲으로 萬歲三唱할터이다.

社會事業團體에 御下賜金御吩咐

天皇陛下께옵서는 紀元節에當하시와 例年의社會事業을 御獎勵次 朝鮮優良社會事業團體에 對하야 御下賜金의 御吩咐가 게시옵섯는데 今年도十一日 六十六團體에 對하야 御下賜의 御吩咐가 게옵시어 此를拜受한 宇垣總督은 各道知事를 通하야 各各 그團體에 傳達하엿다

▲京畿道 財團法人和光敎園外十九團體 ▲忠淸北道淸州博仁會 ▲忠淸南道財團法人公州儀美院外四團體 ▲全羅北道 財團法人全州有終會 ▲全羅南道麗水愛養園 外七團體 ▲慶尙北道 慶北救濟會外六團體 ▲慶尙南道釜山救護病院外四團體 ▲黃海道財團法人海州濟美會外二團體 ▲平安南道 平壤佛敎廣濟會外六團體 ▲平安北道 財團法人新義州自制會外三團體 ▲江原道春川邑行旅病人救護所外一團體 ▲咸鏡南道 財團法人咸興博仁會 ▲咸鏡北道 淸津行旅病人救護所外三團體 ▲合計六十八團體

總督謹話

每年紀元의佳節에當하야 陛下께압서는 社會事業을 御獎勵하시는 御軫念에서 朝鮮內의 優良社會事業團體에 對하사 御下賜金이게시압선는데 今年에도 亦是財團法人和光敎園外 六十七團體에 對하야 御下賜하압신다는旨의 感激한御吩咐를 拜受하게되엿은것은 恐懼感激不堪하는바인데 御下賜金을 拜受한 各團體의 光榮은勿論 總督府로서도 實로 恐懼不堪하는바이다 又恩命을 拜受한 團體는 天恩의鴻大하압신데 感激하야 더욱 斯業의進展에 努力하리라고 信하나 其他 此種社會事業團體에對하야 總督府에서도 拜受團體는 勿論 充分指導獎勵를 不惜하고 더욱 本事業에 對한 講究를 進捗식혀 一層 成績의 擧揚에 努力하야써 聖旨에 奉副할 覺悟이다

小作調停改正令

從來보다一層强化

朝鮮小作調停令은 農地令의 施行된 以來의 實情에 鑑하야 다시强力한 法規가 되게할 必要를 認定하고 來十二日 制令第二號로써 同令中改正의件을 公布하기로되엿다 同改正案全文은 左와如히 調停事件을 地方法院又는 同支廳의 判事單獨으로 取扱케하기로하고 調停이成立되지 못한境遇에는 裁判所는 小作關係의 維持又는 變更을 裁判할수잇게하고 또 府、郡、島小作委員會의勸解에 執行力을 保有케하야 同法의機能을 時勢에應하야 一層强化케하엿슴으로 施行期日가 決定되는대로 實施할터이다

朝鮮小作調停令中 改正全文

第一條 小作令其他小作關係에對하야 爭議가 發生한 時는 當事者는 爭議의 目的인土地의 所在地를 管轄하는 地方法院又는 地方法院支廳에 調停申立을 行함을得함

第二條 調停事件은 地方法院又는地方法院支廳의 判事單獨으로 此를取扱함

第十二條의二 勸解가 成立된時에 當事者又는 繼代는 一年內에限하야 裁判所에 勸解認否에對하야 決定을請求함을 得함 勸解認可決定에對하야는不服을 申立함을不得함 勸解不認可決定에對하여는 卽時抗告함을 得함

第十二條의三 裁判所는 勸解가顯著히 公正치못하다고 認定할境遇가아니면 勸解不認可決定을 行함을 不得함

第十五條에左의一項을附加함 第一條의申立을 受한申立人當事者 又는 其繼代가 正當한 事由업시 調停期日에 欠席하야 二回出頭치안을時는 共調停申立을 取下한것으로看做함

第二十八條 期日에 調停이 成立되지못할 境遇에잇서서 裁判所는 相當하다고 認定할時는 職權으로써 府、郡、島小作委員會 又는小作官의 意見과 爭議의 實情 其他 一切事情을 參酌하야 調停에 代身하야 小作關係의維持 又는 變更의 裁判을 함을 得함 前項의 規程에依한 裁判에對하여는 卽時抗告함을 得함其期間은 此를 二週間으로함

第二十九條 調停不認可決定이잇슨 勸解는 訴訟上 和解와 同一한效力이 有함

附 則

本令의 施行期日은 朝鮮總督이 此를定함

本令施行에 際하야 現在裁判所에 繫屬된 調停事件에 對하여는 從前의 規程에依함

歐亞連絡會議

東西十七個國參加

朝滿關係諸問題도討議

【大連十日發同盟】 來三月十日부터 왈소ー에서 開催되는 第八回 歐亞連絡運輸會議에는 參加十七國으로 四十七의 議題가 提出되는대 滿、朝關係의것으로는 『極東諸驛港과의 運賃을 同額으로하고 日本經由、海參威經由、朝鮮經由의 日外滿經路를 自由로할件』이라는것이잇는대 이것은要컨대 大連經由、海參威經由、朝鮮經由의 日本各驛港間運賃을 均等히하려는 것이다 또鐵路總局提案中의 北朝鮮經由를 國際連絡線으로하려는件은 距離的、時間的으로 歐亞間의 短縮과 運賃의 輕減이 된다하야 注目되고잇다 現行 海參威、朝鮮、大連經由 東京、哈爾賓間의運賃과 羅津經由의比較는 다음과갓다.

◇距離

一、哈爾賓、綏芬河、海參威經由 東京까지 二、七八〇키로

一、哈爾賓、新京、釜山經由東京까지 二、八六九키로

一、哈爾賓、大連經由東京까지 三、二〇三키로

▲哈爾賓、新京、羅津經由 東京까지 二、三三〇키로

◇運賃

一、哈爾賓大連經由 東京까지一等百三十九圓、二等九十圓三等四十六圓

一、釜山經由東京까지 一等百二圓、二等七十六圓三等四十二圓

一、羅津經由東京까지 一等百圓 二等七十圓三等三十七圓

時事漫畫 그래도 못미더워서 룩양편동리에서소을 모질하는바에야……』 동이심하니 이곳에 영향이 업스리라고 대보증

國防資源統制次 資源擁護法制定

資源局과軍部成案中

【東京電話電通】 軍部는 時局의 重大化에 鑑하야 一朝有事時에 잇서서 國家總動員計畫의 萬全을 期하고잇는데 이와 同時에 現行軍需工業動員法(大正七年制定) 資源調査法及 同調査令(昭和四年發布)만으로는 單히 資源의統制運用에關한 方策으로 準備的措置만에 局限되여잇고 平時에잇서서 資源開發及 統制力에 缺陷이잇고 特히 生産面 消費面에 잇서 全然 消極的으로 放任되여잇서 戰時必要資源(卽動力生産設備)의 保持擁護法을 制定하야 此等國防資源의 積極的統制를 實現할 것이라는 意見이 具體化하게되엿다 그리고 이資源擁護法의趣旨는 單히 戰時動員計畫에 限定치안코 平戰兩時를 通하야 國家資源의 綜合的 有機的 運用統制를 目標하는것으로 目下資源局及 軍部當局間에서 成案을 硏究中인데 骨子는 左와如한것이다

◇計畫의骨子◇

一、不足原料供給補塡

一、生産設備의大改革

一、勞働力管制와育成

一、未開發水力의大開發

一、資本逃避의鎭壓과企業統制

夕刊後市況 十日

◆大阪短期◆ 帝人新、鋼管、日鑛 (後引・高値・低値) [illegible]

◆大阪短期 新甫◆ 大新 九二五〇 (四〇低) 鐘新 一五八五〇 (五〇低) 日產 七四二〇 (三〇低) 東新 一六一四〇 (五〇低)

◆濱寺浦期米◆ 後春 二九九〇

◆橫濱生糸 後引◆ 當限 七九六〇〇 先限 十五七〇〇

◆三井人絹 後引◆ 當限 五三二九〇 先限 五四一〇

井上英語講義錄

昨年中에 習得못한 諸君!! 本年에는 꼭 英語를征服하여주시오!

보라이 壯觀 英語熱達者는 社會의寵兒!! 時代의勝者!!

君은英語를아는가

라는것은、어느就職試驗에나、먼저 뭇는말이다、당신은무엇을 조와하기에『英語』라는武器를엇지못하는가? 本校講義執筆者는 有名한 『井上英語辭典』二百數十萬部를 發行하야 世界的名聲을 博得한 井上十吉先生 父子 附錄英語레코ー드吹込者는 라듸오로써 有名한 도ー마스先生、그明快한 講義는 敎室以上의 效果를 收得하고잇다 小學卒業으로 本講義錄을 學習하야 既히就職戰線에 活躍하고 或은 專檢其他各種試驗에合格한 獨學者多數!! 于先內容을 一覽하시라

レコード吹込者トーマス先生
井上十吉先生

新學期開講

講義錄月二回雜誌一月一圓廿錢·左の附錄贈呈

特別附錄贈呈
井上英語讀本(六冊)
英語レコード(十二面)
英文復習帳(六冊)
英習字帳(一冊)
英語單語カード
受驗單語カード
受驗熟語カード
井上英語小辭典(六冊)
月刊雜誌イングリシュ
米國官選語集(一冊)

葉書로見本보내라고申込次第 七十頁以上의見本送呈

內容見本進呈 (申込所)
井上通信英語學校
東京市麴町區富士見町三丁目十九
振替東京三〇二八八番

文部省囑託 國定敎科書筆者 井上千圓先生指導
內容本位 通信敎授
日本ペン習字
實業界나官界나 이제는ペン習字의時代이다 我國ペン書道의第一人者인有名한 敎授에게 一個月만 배우라 上手를保證함
作品付き內容見本進呈
東京麴町區富士見町三ノ五五 日本ペン習字硏究會

死亡率이 놉흔
幼兒의流感
身熱이나면꼿오인을!
(第一安全하고有效한治療法인것입니다)

オイン
오 인

胃腸型이만흔 小兒의感氣身熱에强烈한 어른의藥은더욱 胃腸을傷하게 합니다。 꼭「오인」 오인은幼兒의體質에適切、애들감기신열 肺炎、流行感氣、百日기침、마마 其他諸熱에 安全하게 먹기쉽고 쑥쑥身熱을내리는 理想的良藥임니다

(定價二十錢より一圓迄)
發賣元 丹平商會
各地藥店에잇슴

蛇印
어른의감기신열에
안치피린
アンチピリン丸
流行性感氣에는特히安全良好

電氣統制裏面에이暴戾
電柱稅免除안는다고 送電을無理遷延
平壤西鮮電氣會社의駁擧

【平壤】 평양부벽동(浮碧洞)에는평양서선전긔회사(平壤西鮮電氣會社)에서 이개월전에가설공사(架設工事)를끗마추고도 금일까지 송전치안허서 회사에대한 일반의 비란이 실로놀다고하며 더욱이 문제 되는것은 전긔점등 될것을밋고 등화에대한 일체준비치안햇다가 이개월이넘도록 송전치안흐므로 곤난도 곤난이려니와 손해도 적지안타하는데그 자세한 내용을들은한바에 의하건대 서선전긔회사에서 맛당히 내어야될 공과금전주세(電柱稅)를면제하여야 송전한다고 위협적태도를 취하고잇는 것이라고한다 이에대하야 당지 군수와 면장은 아래와갓이말한다

負擔을만히하고도 點燈을못함은大不可
金碧潼郡守談

서선전긔회사(西鮮電氣會社)초산출장소장(楚山出張所長)으로부터 전주세(電柱稅)로 말미아마 송전치안는다는 통지가 왓다는것을면장(面長)에게서 드럿습니다 그러나 서선전긔 회사는 전주가설에 전주세가 부종(附從)될것도 미리 알고 잇서슬터인데 지금와서 전주세를 문제삼는것은 밋기어렵고 지방 주민에게서 거대한 가설료와 토지를 수용하고 사소한 공과금(公課金)으로 말미아마 어데까지 전등을 켜지안는다는것은 상상키어려운일이올시다 상부의 지휘를청하엿느냐고요 그것은 사건그것이 넘으나불분명하고 어리석은일이니까 상부에 정식으로 지휘를청할수도 업고 그러타고 지방적 큰 문제를 그냥방임할수도 업스니까 사실이 좀더 판명된후에 상부의 지휘도엇고 면에지시도 하겟습니다

"電柱稅免除해야 送電한다고威脅的回答"
楊面長談

실로 몰상식이올시다 전긔회사에 송전여부를 정식공문으로물엇스나 하등의 회답도업고 다만 그회사의 초산출장소장이서신으로 말하기를 전주세를 면제하여야 송전한다고 위협적인것가티 하엿습니다 만은 만일 언제까지던지 송전을 아니한다하여도 면(面)에서는 전주세는 징수할 작정입니다 운운

月尾島新裝

【仁川】 조선제일의 경인가도가 불원완성 되게됨에 따라 경인은 더욱 밀접한관게를 맷게되야 량방시민의 유원지의 필요를늣긴 인천부에서는 월미도(月尾島)를 금년부터 더욱신장키로되야 우선월미도에잇는"스탠다드"석유회사와"텍사스"의석유창고를 부근도서로옴기고 또한 녹원(鹿園)도 더욱 더확장하야 경인일대의 유일한 유원지를 맨들니라한다 (사진은 月尾島)

傳票僞造團逮捕

【咸興】 지난구일오전두시경 홍남경찰서 사법계형사수명이 운남면용흥리(雲南面龍興里)에 출동하여 자고잇는 한국천(韓國天) 리승조(李承祚) 윤만제(尹萬濟)(二○)의삼명을 부짭어가지고 동서에류치하고 엄중히 취조중인데 그들은 전달하순부터 서로 공모하고 홍남(興南)평미조(平尾組)에서 발행하는인부전표 삽백여원어치를 위조하여 그것을 행사한것이 탈로된것으로서 취조에따라 여죄도 만흐리라고한다

紅把洞에棄兒
西署、遺棄犯人嚴探

십일오후 일곱시반경 부내홍파동(紅把洞)오십사번지십삼호、유인순(柳寅順)의 대문간에 난지 약칠개월가량되는 옥동자를 한보로에싸서 생년월일을 쓴조히쪼각과함께 두고간것을 그집사람이보고 서대문서에 보고하엿스므로 그서에서 곳각방으로 유기범인을 찻는중이다

⑤

多彩한봄의"안테나"

강남천리를 봄소식이 가까워오면 누가제일 그것을 먼저 아는지아십니까? 밖구석에 드러바켜잇다고 회분다려 미련한 게으름뱅이라고만 나물하지마세요。

남강비켜 봄의발길이 아직 터디기한량업슬때에 그는장안의누구보다도 먼저몽화전(夢花箭)한답니다 아득한공간을 전해오는 봄소식은 위선 꼿이파리에 오색색갈로 그소식을 그려놋습니다 그러므로 한입두입 꼿입파리에 빨가케 물이드러서 한거름 두거름 봄이 가까오다 고합니다

봄의前哨、到處에서 酷寒을武裝解除
겨울의陣地에어느듯싹돗는봄기운

전국적으로 퍼진사변래의 혹한은 일월이래 련해맹렬한습격을 자조계속하드니 닥처오는기절의발아페는 드듸여 퇴각을 시작할수밧게업다 그래서 기록적한파도 점점 따뜻한봄으로 변해간다 경성지방도 금조최저 령하 십도팔을 보이드니 명일부터는 기온이 놉하가리라한다 그것은 저기압이 만주로부터 몽고(蒙古)지방에 세력을 발휘하고잇섯는데 고기압은 다소 세력이 주러저 사방으로흐터지는까닭이다 조선을 목표로 급습한 치위는 이로써한고비를 너머가게되엿다 명일부터는 본격적으로 따뜻한일기를 보이리라고한다

天道敎內誠團大會

시내경운동 천도교내성단경성부(天道敎內誠團京城部)에서는 지난구일오전열한시부터 그교당안에서 정기단원대회를 열엇는데 여러가지토의를마치고 아래와가티 신임위원을 개선하고 오후세시에 폐회하엿다고한다

金秉煒 安英淑 金玉 申南洪 孫龍煒 金貴女 朴學煒 金鳳姬 洪紹瑛 康東煒 洪湘煒 崔昌煒 崔時英

定平赤農公判閉廷
言渡는來十七日로決定

【咸興支局電話】 십일 함흥지방법원(咸興地方法院)에서 개정된 정평적색농민조합재건(定平赤色農民組合再建)사건 공판은 십일 오후 한시반부터 역시 비공개리에 속행되엿는데 구형바든후 십삼명 피고가운데 여덜명이 이러나서 각각진술한바가 잇섯다하며 오후세시반경에공판이끗는데언도는 오는십칠일이라고한다

博士學校ㅣ培材의榮譽
三博士祝賀會

배재동창회(培材同窓會)주최로열린 동교출신 최황(崔晃)、한득훈(韓得勳)、리중철(李重喆)삼박사축하회는 십일 오후여섯시부터 태서관(太西館)에서 동교를 중심으로 각계인사오십여씨가 모여서 성대하게 마치엇다 려운형(呂運亨)씨의 사회로 개회하야 신흥우(申興雨)씨의 삼박사 략력소개의뒤를니어 배재교장 아펜셀라씨와 동창회대표 리시용(李時容)씨의축사가잇고 삼박사의 답사가잇슨후 만찬이시작되엿다 (사진은 동축하회)

허리굽을重債로 京城府敎育費豫算難
五十萬圓負債그대로두고 新規로廿萬圓또起債

시내 조선인자녀의 교육비에관한 경성부 제이부 특별경제의 예산은 년년히 부채만 늘어가고 새로히 생기는돈은 업서서 큰곤난을 당하고잇는중 신년예산편성기를 당하야 금년도역시 빗어기에 곤난을당하고잇다 지금까지의 부채로보면 아직 상환치못한 원금(元金)만이 오십일만사천원인데 소화십년도만해도 새로히 이십오만원이나 긔채를하야 전년도보다도 오만원천원이나 증가되엿고 일년간의 상환액(償還額)은 원금 구만오천원과 리자 이만일천칠백십팔원을 합하여 십일만륙천여원인즉 일년간의 부채상환액이 긔채액의 약반액을 점령하는셈이다 이것을 세입전반으로 보면 십년도는 경상부(經常部)세입은 부세(府稅)삼십삼만오백여원과 수업료 십구만팔천륙백여원이가장 주요한것이 되여잇고 긔본재산수입이라고는 불과 일천칠백여원으로 다시 보잘것이업다 그러고 림시부세입으로 국비와 도비의 보조 십삼만칠천구백여원 긔부금 칠천여원등을 제하고는 부채에의 한이십오만원으로 지탕하려는엇다 그리하여십년도의 예산은 구십구만구백여원으로 되여잇스나 년년 증가되는 지출은 금년에들어서 백만원을 훨신 초과하여야 할형편인데 새해에 다시 학교개축 학급증설등으로 이십만원 가량 긔채를 부득이하게 될형세에잇서 방금 상급관청에 긔채인가를 신청중이다

이가치하여 세입의 오분의일내지 사분의일을 긔채에 의하되 새로히 증가하는 학령아동의 수용력은 극히 미소한것이다 신년의 예정으로 보아도신설될 홍제내리의 학교것을 합하여 겨우 세학급의 이백사수명뿐으로、년년 늘어가는 학년아동에 비하면 수용능력은 상대적으로 줄어가는 셈이어서 경성부제이부 특별경제는 재정관계로보나 입학난완화로보나 금후 긔본금조성에대한 근본적대책을 강구키전에는 해마다 군색만하여갈뿐으로 그전도는 한심하기짝이업다

傳染病都市京城의本名 "腸窒扶斯"都市!
昨年中千名에炎病患者三人半

경긔도위생과의 통계를보면 지난일년동안 경성부내에서 발생한적리(赤痢)、장질부사(腸窒扶斯)、『파라지부스』등 소화긔게통전염병의 발생수는 적리가 오백십사명、장질부사가 일천오백팔십칠명、『파라지부스』가 이백삼십구명으로 인구비례로보면 만인에각십일명 삼십오명 오명식 발생되엿섬이다

이수자를 동경 경도(京都) 명고옥(名古屋)신호(神戶)복강(福岡)등대도시와 비교해보면 적리병은 동경의십일인 경도의십팔인 신호의 십오인보다는 발생률이적으나 장질부사는 단연 생률이만허 동경의삼인 경도의구인 신호의팔인 명고옥의칠인에대하야 삼십오인이나되며『파라지부스』도 전긔 륙대도시에는 만인에 한사람평균이 다안되는데 경성은 다섯명 평균이나되야 작년에 경성시민이 얼마나 장질부사 『파라지부스』등 소화긔게통 전염병균에게 공포를 늣겻는가를여실히 보혀준다

優良町洞會其他表彰式

십일일 오후한시부터 부민관(府民館)중강당에서 우량정동회 근속정동회총대및 납세표창식이잇스리라한다

표창을바들 단체와사람은 일곱정동회와 두정동회 총대와및납세관게의 네단체와 다섯사람이라고한다

十六個國參加한 스키ㅣ릴레開始

【가르밋슈·바르텐키르헨 十日電通特派員發】 冬季올림픽大會 第五日을마지한 十日은四十키로스키ㅣ릴레이레ㅣ스를行하는날이다 이날은아침부터 날이흐려엇스나 힘업는해빛이 때때로구름사이로 보이엿다 氣溫은零下五度로 스키ㅣ는에絶好의날씨엿다 『릴레ㅣ』의『스타ㅣ트』와『골』을兼한『스타디엄』에는開始前부터 數萬觀衆이 雲集한가운데 參加한十六個代表第一走者들이 午前九時에 出發點에集合하니 審判長으로부터注意가잇섯슨後號砲 一發과함께勇猛스타ㅣ트를 끈엇다

芬蘭國이優勝 日本은十二位

【가르밋슈·바르텐키르헨 十日同盟特派員發】 冬季올림픽第五日의 四十키로스키ㅣ릴레이의 結果는 芬蘭國이 斷然優勝하얏다

▲1、芬蘭 ▲2、諾威 ▲3、瑞典 ▲12、日本

1935年度 朝鮮陸上十傑(一)
朝鮮陸協發表

全朝鮮陸上競技協會에서는 昨年度 朝鮮陸上男女十傑表와 公認最高記錄表를 昨十日에 다음과 가티 發表하엿다

【百米】(平均十一秒一九)

1、韓器鎬(遞信)一一秒一
1、山 根(阿俱)同上
3、金鍾九(商專)一一秒二
3、金克煥(養正)同上
3、金昌會(黃海)同上
3、禹益善(平南)同上
3、金裕澤(平南)同上
3、李英敏(一高)同上
3、金仁楨(遞信)同上
3、岡 本(京商)同上

【二百米】(平均二三秒九七)

1、金仁楨(遞信)二二秒八
1、金裕澤(平南)同上
1、金鍾九(商專)同上
1、岡 本(京商)同上
5、李英敏(一高)二三秒
5、禹益善(平南)同上
5、李鳶鳳(平南)同上
8、金克煥(養正)二三秒一
8、安永穀(京畿)同上
10、韓器鎬(遞信)二三秒三

【四百米】(平均五三秒一八)

1、金鍾元(商專)五〇秒九
2、金仁楨(遞信)五一秒六
3、安永穀(阿俱)五三秒
4、岩 崎(朝鮮)五三秒一
5、牧 鼎(龍中)五三秒四
6、吳相爽(咸北)五三秒七
7、大 迫(遞信)五三秒八
8、吳壽泳(養正)五四秒四
8、金基泓(咸南)同上
10、李常榮(平南)五四秒五

【八百米】(平均二分〇四秒九四)

1、金鍾演(慶南)二分〇二秒一
2、李敏弘(二高)二分〇二秒九
3、三 好(朝鐵)二分〇三秒七
3、鄭有鎔(慶北)同上
5、牧 鼎(龍中)二分〇四秒八
6、孫基禎(養正)二分〇四秒九
7、李正根(朝鐵)二分〇五秒F
8、韓範錫(阿俱)二分〇五秒六
9、吉米地(高農)二分〇八秒三
10、白圭福(朝鐵)二分〇八秒四

【千五百米】(平均四分[illegible]秒六)

1、李正根(朝鐵)四分一五秒F
2、柳長春(遞信)四分一五秒八
3、孫基禎(養正)同上
4、池永龍(平南)四分一六秒三
5、白圭福(朝鐵)四分一七秒F
6、崔俊根(同上)四分一七秒六
7、李敏弘(二高)四分二一秒二
8、梁任得(慶南)四分二一秒F
9、鄭有鎔(慶北)四分二四秒四
10、韓日進(咸北)四分二四秒五

조반전

▲구일오후한시 이십분경에시내옥인동(玉仁洞)사는 어면수무나문살된 허우대조흔 청년이▲대낫에 술이 잡북취해가지고 시내통동(通洞)전차정류장압헤서 갈지짜거름으로 한참너홋거리다가▲효자동(孝子洞)에서 달아오는 전차를보더니 돌연만용(蠻勇)을 뽐내며 선로에 뛰여들어가 ▲달아오는 전차를 향하야 대호질타(大號叱咤)를 한번하더니 그대로 소변을하고 선로를가로막는 추잡한 폭행을하야▲전차가급정거를하야 겨우이르켜세우니까 전차에뛰여들어 차장을 야료법석! ▲이때문에 길밧븐손님을 태운전차가 칠분이나 정거를 하엿는데▲급기야 경관이출동하야 조사해본바 비단 술주정만이아니라 그친구의행사가 고이로부터나온점이 만타고하야 류치장으로 일어넛다고▲구태여 금주(禁酒)한시사고 빌것은업지마는 우리네젊은이들이 이처럼술에빠저서야한심할일……

蹴球의王都 上海遠征記
延專蹴球部 【六】 金成玕

一月廿九日 이날은 華北軍과對戰할날이다 一般의評은 延專의勝利를말하고 다만問題는『스코어』如何로 華北이零敗하느냐아니냐에 興味가잇섯다 그러든것이 結果에잇서서 延專이 그만敗退의辱을보고말엇스니 우리의恥汗도 恥汗이려니와 觀衆의놀람이 이우에더큰것이 업섯슬것이엿다 豫斷키어려운것은 께임이다 筆者도 이께임의報告를 草하자허니 아직도 背汗을 禁키어렵다 그러나 이께임의 戰況과敗因을 記하야 反省의機를 가지고저한다 께임은 午後三時부터 申園球場에서열리엇다 晴天에無風으로『그라운드·컨디슌』은 더볼나위업시良好한편이엇다。 開戰하자 延專이 優勢를보이며 CF無難히 三點을先取한後 華北은『패날티킥』을 利하야 前半은 三對一로延專이리ㅣ드하엿다

◇

後半戰에드러가 延專RW柳壕春君一點을加하야 四對一의 壓倒的優勢로 進行되다가 最後三十分間에 形勢逆轉하얏스니 華北LW姜路의交으로 第二次골이되여 또一點이挽回되고 第三次골은 RW의『센터링』한것을LI交으로、第四次골은RW三十碼밧게서 强蹴한것이 奇蹟的으로右便『골포스트』를스치고골인되야 同點된後 타임업直前에RW『센터링』한뽈이『패날티에리어』近處에서 混戰을演하다가 LW姜路交한것이成功되야 맹낭히도 逮四球를빼앗겨 五對四로 惜敗하엿다

이제 이러케敗한까닭을 一考해보기로한다 聯合軍과對戰에그마過勞하야 極度의疲困을攏實히 늣겻는지라 前日에 敏活한든動作을조곰도 내일수가업섯다

講武館諸式擧行

朝鮮講武館에서는 今十一日午後七時半부터 同館內에서 다음과가튼 諸式을 擧行할터이라한다

一、冒寒練習皆勤狀授與式
二、腰帶授與式
三、昇段及進級式

便秘ㅡ나 泄瀉로、衰弱하야 진人工榮養兒가
(醫兒篇) 中島敏夫

三年前長女를 죽여버리고 一家마음쓰리게 每日눈물로그날그날을보내엇다。

그럿스음에長女의代身으로親類의男子아해를、出生하야二日만에마러가지고 愛兒를養育함에全心하엿스나。그런데 內人은 元來젓이업기때문에 ××××××를사다젓代身에使用하엿다。

그런데 어린애기의몸에맛지안코、흥은泄瀉、흥은腹痛、흥은便이안되고、元氣가업고、몸도여위여서、퍽으나걱정하든中、그럴즈음에 新聞雜誌等에『錠劑와가모도』의 廣告가揭載되엿기에 읽어보즉우리집애기에게 가장適切할듯하엿다。內人은 愛兒의將來를생각하고、이藥을 買入하야、每日食後에二錠식 服用식혓다、(中略)每日계속하야 服用식힌結果 顔色이조코、通便도마음대로 활발하야、食事도良好하엿다。

날로元氣가나고、자연살지여오기에、우리內外는 퍽깁버하엿다。다시一藥을買入하야 繼續하야愛兒의養育에 全心하엿다。今年은三歲다。只今은 퍽元氣잇고、병도안걸니고近方아해들과 곳잘놀고잇다。實노이『錠劑와가모도』처럼特効잇는藥은더업는줄안다。

附近아해들 父母들께말하여줍니다。只今은 一家모다『錠劑와가모도』를 愛用하고잇다。 ─(後略)─

겨울의姙婦는 이런症狀에注意
感冒、結核、腎臟炎等

統計에 依하야서도 四季中에 第一多産을 表하고잇다 近日과가티 추운日氣가 닥처오게되면 些少한 不注意로서 感氣에걸니든지

胃腹을傷하든지

또한胃腸病이나 結核等을併發하는等姙婦와胎兒에對하야相當히脅威를준다。

大體로姙娠하게되면 體內에胎兒라하는一個의 生物을길느내지안흐면안됨으로서血行에는 新陳代謝에도一種의平常時와다른變調를 이르키기쉬운狀態로된다。그리하야 平時보다別다른 障碍가되지안흘程度의 厥冷等에도 곳잘感氣에걸린다 더욱히 一次걸닌感氣는 體內抵抗力이弱하여젓슴으로容易하게낫지안는다그結果로結核이나 肺炎을誘發식히는 危險도만케된다

特히結核은、體營養이 不足되時機를타서、걸니게되면、咳嗽나發熱이석겨서 子宮에有害한刺戟을 줌으로써、흔히流産이나 早産을 招來하는일이만타。

姙娠中에는、또한腎臟炎을이르키는분도 퍽만타。

이것은、腎臟이、母體와胎兒와의 二人分의 老癈物을負擔하야그것을排泄하지안흐면안되는바그負擔에견듸여가지안흐면안되는바、冬期에는

身體의老廢物이

땀이되야排泄되는일이적고더욱一般으로新陳代謝作用이衰하게됨으로써腎臟의負擔이一層增加하게되

그리고 身體에는浮腫이나서頭痛이나眩暈이일뿐아니라 出産時에 突然히症狀가일면 母子共히生命을빼앗기는危險을招來한다。

또는酷寒에、運動不足으로食慾이衰하는일도잇고胃腸의衰弱으로부터消化不良이나便秘를이르키는일도잇서서그때문에『입덧』이增惡되든지前부터病이잇는분은그것이昻上되야危症이되는일이만타。

그런等病을根本부터防止、治癒식히는方法으로서는、于先體內의榮養을놉히며、新陳代謝를活潑식히며、抵抗力을增强식히는等、産科醫師가冬節姙婦을診察함에當하야 予先、胃腸機能의障碍와

榮養狀態의良否

에注意하고、다음에感冒와結核、腎臟炎等에걸여잇지안는가를診察하며、그豫防과治療에對하야서도 항상研究를겨울니하지안는바、最近에는、그目的에適合한、더욱家庭에서도簡單하게되는活性헤ㅣ꾀蘭劑『錠劑와가모도』의服用이第一實用되고잇다。이『錠劑와가모도』에는、胃腸이나腎臟을强케하며、食物의消化吸收를良好케하며、通便이나利尿를整齊、또는血液의循環이나新陳代謝를圓滑하게하는等의作用이잇는酵素나、『입덧』을鎭定식히는이주린、삐타민其他姙婦에當한榮養素가豐富하야姙婦가、이것을服用하면 消化不良이업서지고、榮養이높하지는結果、抵抗力이充實하야、感冒나結核等의豫防과治療에 조혼結果가나타나는것은勿論、腎臟炎이輕快하야、浮腫等도消散되고便秘나입덧도輕快하게된다、各方面으로부터健康이增進되야、손쉬이트트한애기를安産하게된다

가슴아리와重曹

가슴아리에 重曹을使用하는것은 素人의常識과가티되고잇다、中에도 分量도안생각하고、亂用하는분도잇다。가슴아리는 흔히 胃酸過多로부터 생김으로서、重曹을服用하면 酸을中和식혀 一時快한듯하나、分解하야보면 胃中에서 炭酸가쓰를 發生하야、그것이 다시胃粘膜을刺戟하며、오히려胃酸의分泌를促進식혀、病을惡化식히는危險이만타、그런데『錠劑와가모도』를 服用하면、胃酸過多의根本原因이되는、胃粘膜의異常을匡正함으로서、가슴쓰린症도自然除去되며、胃腸은强化되는것이다。

乳兒의健康을 一見알수잇다
어머니되신분은注意

말할줄을모르는乳兒가、健康한가안한가를아는데는、반드시다음과가튼것에、注意하면容易하게判斷할수잇다、

爲先、健康한乳兒는 낫빗에 血色이조코 못죽하게살지고、눈은빗나고、動作이快活하야、우는목소리가 힘차고、놉흐다 언제나되는대로우는일이업다。

젓을 먹는데도一時에、듬뿍 마시고

◇吐하는일이업다、잘때에는熟睡로서 잔소리에깨지안코잘잔다。

그러치만、그와反對로不健康한乳兒이면、여위던지、혹여살지엿드라도 낫빗이蒼白한것이普通이고 눈은흐릿터분하고 動作이活潑치못하다。

우는소리도弱하든지、목메인소리로、아모리치도안는데 항상운다 이러한乳兒는、흔히는出生時로부터의虛弱도原因하지만、언제나胃腸의活動이弱한것이多部分이다。特히、젓은그러케안먹고、먹더라도때때로吐하고、항상낫을찡그리고、잘보채고、排便이靑色이나고、거품이석겨잇고、粘液狀이만흔乳兒들은

◇消化不良을이르키든지乳兒脚氣로서 衰弱하게되야잇는일이마다。乳兒는、그와가튼不健康한狀態가繼續하면、가장危險한結果라고生覺하여두는것이조타。

그럼으로그와가튼健康치못한乳兒를 體質로부터 튼튼케하려는家庭에서는、무엇보다『錠劑와가모도』를 給與하지만、이藥에는、乳兒의衰弱한身體를根本으로부터튼튼케하며、乳兒脚氣를防止、胃腸을整齊하야綠便、粘便、下痢、便秘等을正常的便으로回復식히는効果가잇다。여러가지酵素와多種의榮養素가綜合的으로包含되고잇다

그리고、乳兒의弱한胃腸이라도 容易하게吸收되는可溶性狀態로調製되엿슴으로서、가장適當한乳兒의良藥이다。專門醫도그効果를認定한다。더욱『錠劑와가모도』는 東京芝公園大門際、わかもと本舖 榮養と育兒の會(振替東京一七〇〇番)에서 三百錠入千錠入二種、一日四、五錢(小兒에는一日僅二三錢)에不過한 廉價로發賣하는바、近來에그愛用者를利用하야効果에疑問되는類似品(酵母劑、삐ㅣ루酵母劑라고하는類似品이다)推奬하는藥店도잇슴으로注意하시라。

進呈!
『錠劑와가모도』抽籤券附特賣
全國藥店에서一齊賣出中
詳細는藥店에問議하시옵。
一等、參千圓請拂增 金付勸業債券二枚宛

法規를逆利用하는 債務者에注意

屈伸自在의이巧妙한對策

法治國에서사는우리로서一擧手一投足이法律의制裁를밧고잇다고생각하는것은가장괴로운일가지만우리들의生命이나、財産이保證되고잇다고생각하면貴한것이다。오직우리들이若干의法律을모르고지나기때문에、當然히自己가밧을利益을이치며、權利를放棄하지안흐면안될뿐아니라、오히려意外의損害를입지안흐리라고 斷言하기도어려운일이다。自己가가질當然한權利를充分하게主張하려고하면 그에附隨되는法律이나手續을아러두는것이 今日의常識이다。債權者는取立때문에必要한여러가지의手續을알必要가잇스며、債務者는 債鬼와抗爭할만한法律上의手續이나知識을詳細하게、알어두는것이必要하다。例하면債務者가 그方面에通하고自信잇는사람이면自由自在로對策을세워가지고 法의網條를利用하야가지고逆襲한다고하는일이적지안타。私權保護時에라도法規와手續에對하야明確하면서로法에對한若干의不備欠陷을알게되며雙方이이런不備한欠陷을몰라서(혹은欠陷을몰라는이이만타) 그에서要點을모르게되면意外의大打擊을 밧는일이 적지안타。今日과가티 날노複雜化한法律上의係爭을誘發식히는現狀에 鑑하야、東京市小石川區大塚町三〇番地 大東社에서『私權保護强制執行의手續及對策』이라고하는 責著을著行한바好評을밧고잇다。 여기에는 賃金、手形의取立은勿論、物品讓渡、電話、借地權、家賃、地代、銀行預金、賞與의故實、月給、日給等의差押에對한取立、다시特許權의侵害對策、新聞雜誌의記事禁止、幼兒의 讓渡、戶主權、親權、管理權等實際에活動하는實行法律의利用法과同時에 그에關聯할수잇는諸般의 對策의妙味를 說明하야잇슴으로서債務者는 適當한對策으로 防衛策을 세울수잇스며、法의網條를巧妙하게利用하야 逃避할수업슴만큼逆襲을 밧는債權者도 嘆息만하지말고 鬪爭할수잇다노치지말고私權保護의責任이秘法을把握하라。同書는 四六版總크로스箱入、定價金二圓二十錢짜리를本紙讀者에限하야 特價金 一圓八十錢에前記大東社에서 頒布하온즉 希望者는 直接葉書로 申込하면 代金引換으로 送本하여드린다。

웃지못할일

賣春女로끌여가는彼女 靑春!罪는누구에게?

貞操를팔고 그代價를請求한 女給이도리혀 法에걸엿다고하는 한토막의이약이――現代는 戀愛라도合法的으로하지안흐면안되다고하는世上이다。더군다나金錢貸借는勿論이고 不動産의賣貸借나一般商業取引의契約에이르기까지 法律上의知識이업스면 가장위험한일이만타。現代는一에도法律이오 二에도法律이다 我等의日常生活은法律에依하야始作되며 또한法律의運用에依하야 可否勝敗가左右되는것이다。試驗的으로東京을비롯하야各地裁判所를調査하야보면 當然의일派訟事件도法律을 몰르기때문에敗하야 울고잇는사람은一一히헤일수업슬만치만타。

이제法學士高橋愡久氏가 東京市小石川區大塚町三〇番地 大東社에서刊行된『法律百科大辭典』이라고하는冊은 最近의이와가튼산事實의例證을列擧하야 解明하게實用的法律知識을敎示한바참으로便利하고重用한書籍이다。金錢의貸借는勿論 民事、商法、土地、家屋、離婚、相續、戶籍等에이르기까지、이一冊마가추어드면辯護士가일업다。더욱定價는二圓이지만法律의普及化를圖謀할目的으로廉價版으로서 金壹圓五十錢에頒布하고잇다。이一冊만잇스면、아모리複雜한亂麻하는今日이라도 安心할수잇다。代價는代金引換에라도보낸다。卽時申込하라。

便紙란것은 이러케쓰는것

落合文學士發表

與人交際에나 商業去來에나便紙를잘쓰면 남의尊敬을밧고무슨일이고 잘解決되지마는 反對로볼수업는 便紙를쓴다면멍어리同樣으로 생각하는일이充分히 表現되지못하야 마치내禮를일코저편의 感情을 害하게하야意外의失敗를 하는일이만타。文學士落合次郞氏의『實用新案手紙百科新辭典』은 交際文、商業文、暑中、寒中病慰問文、年賀、祝賀、謝禮文、照會、督促、詫文、吊慰文、男女의交際文、其他모든 便紙文을 文題索引으로 곳차저낼수잇는고로 그때所用이되는 若心한手紙辭典으로 그속에『いろは辭典』까지添付하엿다하니 편은 便利한것이다。

그리하야 一圓八十錢定價인데五百名限하고 單一圓이라는破格으로 文章普及의意味로 지금發賣하는中이다。

希望者는 葉書로 東京市小石川區大塚町三〇番地大東社로申込하면 代金은着本拂로 送本한다하니速히申込할일이다。

致富冊은넷날일 발은簿記는

이러케記入한다

商人으로簿記를모르는나는혼은 또論語를읽고도 論語를몰른다는것이나 마찬가지다。눈가남으로아무리利益이낫다고생각하여도 참으로月末에도이모자라서 缺損된것을알게되드라도所用이업다。아무리細少한利益이라도 設或그것이損失이면 勘定에넣는것이簿記다。넷날은致富冊이면 第一이엿스나 漸漸商業經營이 複雜化되여온今日 致富冊으로는될수가업다。 그럼으로 經營의合理化를圖謀하고 新知識을가진商店에서는 모다簿記에依하야 帳簿를整理하고着着成功에로 나가는것이다。더구나簿記의記入法은 그러케어려운것은안이다。設或小學校卒業만의學力이라도 獨學으로完全히簿記의記入法을 알수가잇다。이번에東京市小石川區大塚町三〇番地大東社에서發賣한『곳活用되는 발은簿記의習得法』이라는書籍은그이름과가티 바로簿記를記憶하는데가장조흔것으로同書에는帳簿記入의注意와現金出納法、商品仕入、賣上、元帳、仕入帳、日記帳等의記入法부터決算法、棚卸、資産、負債表作成法等여러가지類似簿記入하야詳細히 一一히손을잡고가르키는것과가티記入하엿슴으로同書冊만잇스면곳簿記通이되야甲種商業卒業以上의學力이붓슨다하니 店員諸君은勿論、經營者도同書에서바른簿記의記入法及分割法을배워서 損失이업도록 注意할것이다 同書는定價一圓八十錢인바特히今回에限하야 特價一圓에頒布되야잇스니 希望者는前記大東社에直接葉書로申込한즉 곳送本하야代金은着本後拂込하여도조흐니편便利하다。

大空에그리든꿈의實現

滿十五歲로누구나飛行家에 颯爽한少年飛行家

俄然激增된航空志願兵

을으로하고하늘놉히날너가는飛行機의爆音을듯고大空의英雄을仰望하면서가슴의피가끌는것은靑少年들의日常잇는 일이다。

지금까지飛行家가되려고할것은富豪子弟거나陸海軍將校가안이면안되엿다。그러든바피천한운업는農軍의子弟거나、샐라리맨이나小商人의子弟라도滿十五歲가된男子이라면、몸이健康한限에는누구라도飛行家가되게되야꿈마꾸는것이現實化되야다。 陸海軍航空兵制度가卽그것이다。 近代科學의精銳를자랑하는國防空軍으로서英雄的功名을마음대로하면더구나特別한昇進成功의捷徑이出現하게열려온다。 只今滿十五歲로橫須賀海軍航空隊에들어가서豫科練習生이되고三개年에卒業하야六개月의艦隊勤務、一개年의空中敎育을맛치즉滿二十歲도안되야서月收는月給廿一圓、航空加俸三十圓航海加俸其他를合하야五十九圓이다。廿四五歲에一等航空兵曹에昇進、月給五十五圓航空加俸三十圓其他를合算하야月九十七圓六十五錢이되고、大學卒業生이라도발밋헤가히하지못할待遇를밧는다。

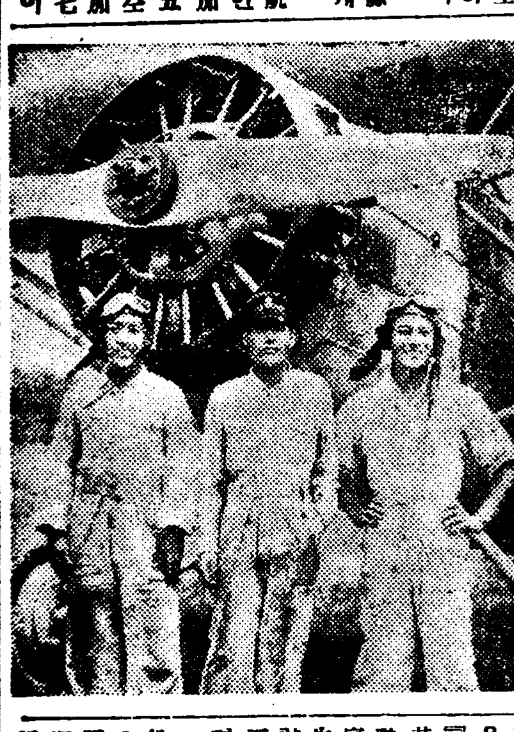

廿九歲쯤으로特務少尉가되나年俸은千三百七十圓乃至千四百七十圓으로 加俸을合計한즉 相當한것이다。

現在이러한飛行家가되는制度가設定되야잇는데靑少年諸君이함부로好機를逸失하고잇는것은조흔指導案內書가업섯든關係이엿다。이런欠點을補充하야가장優秀한案內書로서 山田薇、大竹專秋兩先生著『少年航空兵になるには』하는冊이發刊되얏다。卽同書는飛行家가될여고하는靑少年諸君을爲하야必要한事項을大小無漏히親切히記述하엿고、國民飛行俱樂部理事長인長岡外史將軍이極히讚嘆推奬하고잇는만큼各方面에서目下大好評을博得하고잇다。『少年航空兵になるには』의中에는其他陸軍少年航空兵。職業으로서의 飛行家의地位、航空局民間依託操縱生。民間飛行學校案內。最近入學試驗問題와其解答其他九十項目에亘하야詳細를極할것을同書에依하면手續과方法을簡單히알게되는것이다。그럼으로定價는壹圓八十錢인바本紙讀者에限하야送料共一圓五十錢으로五百冊限하고特賣中이다。希望者는發行所인東京市小石川區大塚町三〇大東社書店에申込하면곳送本하고代金着本拂로된다。

苦學!드듸여發明 英語綜合記憶法

頭腦의驚異

渡邊彰平辯護士는 苦學時代에創案應用하야 사람을놀라게한英語의新記憶法을 秘法으로해두엇든것을 남의勸에 못이기어『英語重要單語와急速暗記法』이라題하야一冊 四百頁에너어가지고東京市小石川區大塚町三〇番地 大東社에서 出版하야 그 天才的記憶法에는 놀라지안는사람이업다 元來 英語修得의秘法은 單語暗記에잇슴으로 이法은 日夜苦悩밧고 잇는 全國中等學校生徒에게는 꼭 推奬할만한記憶法으로 短時間에 充分히實力이붓고 자미나게 알수가잇다 또 獨學者라도 아츰에一二時間밤에 一二時間씩 六個月乃至一個年만에 훌륭히 中學程度의 實力이나서 英語獨學者의 一大福音이라고 一大센세이숀을일으키엇다。 그러고 同書는 定價一圓五十錢인데 發行記念으로 爲하야大東社로 直接申込에 限하야特價一圓에 頒布한다고한다。希望者는 葉書로 申込하면代金引換으로送本한다。

家相에나타나는吉凶禍福

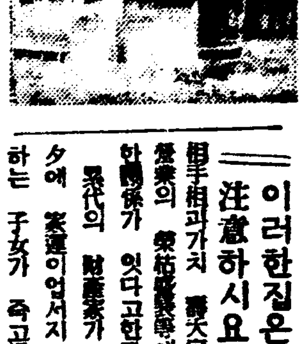

＝이러한집은注意하시요＝

家相은人相과가치 壽天窮死又는 愛嬌의 異常한關係가 잇다고한다 現代의 財産家가 一朝一夕에 家運이업서지고、사랑하는 子女가 죽고婦人이離縁되고、橫死者가나는等怪異한 일이 닐어나는것도 얼마든지 家相의 이마라 참으로 무서운家相이다。

東京市小石川區大塚町三〇番地大東社에서發賣한小橋正則氏의『全捷國家相圖說』을보는法과 고치는法」四六判上製箱入二百餘頁 特價 一圓五十錢 (大東社로申込하면代金引換으로發送함) 자리를보아이런異常한暗示를할수가잇슬것이다。모든것을다그만두드래도이것만은읽어야될것이다。生活는집、病人이不絶하는집、商賣가잘안되는집은곳家相에흠이잇는凶相이니注意하라。

白紙에捺印이問題되는 捺印이나 鹹首한可恐할世相

注意하여야할願屆書式의여러가지

世上의進步됨을따라社會制度가益益複雜해진다。무엇이거나서는것이라야有効한時代가되엿다。圖章이나、목이나하야、圖章찍는일로非常한損失을보는例가不少하다、조고마한屆書도自手로쓸줄을모르면、곳代書人에게 依賴한다 三十錢五十錢은어느틈에날러간다그뿐이나、自己가모르는故로不便하기짝이업다、이러한缺點을補足하야 萬人適合의指導書는업는가하는一般需用에應하야 法學士辯護士市木信政氏는『願屆書式大典』이라題한 五百頁의書籍을苦心編纂、東京市小石川區大塚町三〇番地大東社에서發賣하엿는데同書는社會의趨勢와必要에鑑하야、日常身邊에일어나는、貸借、賣買、讓渡、賣入、抵當、請負、雇傭、登記、戶籍、寄留、兵事、營業、出版、納稅事項、民刑事訴訟及人事訴訟手續等에關한請書、申請、申立新式及添付書類의書式二百二十餘種으로徹底히明瞭히누구나容易하게알도록하엿스니本書一冊만잇스면代書人의必要업시어려운書式도쓸수잇스므로事業의能率을增進하는上으로보드라도便利하다고申込者가殺到하는現狀이다。同書는 五百頁의大冊인데特히前記大東社로直接注文하는분께限하야定價一圓八十錢인것을特價一圓五十錢에頒布하니希望者는葉書로申込하면代金은着本拂로送本해준다。

能筆家는 出世가빨느다

글씨는品性의表現

글씨는社會的信用의根本으로서글씨를잘쓰는사람보다빨이成功을하는것은글씨를通하야品性과人格 敎養을認識바더選拔되는것임으로 넷날부터『마음이바르면글씨도발느다』하는바筆續을보면眞實한사람인지意志가强固한사람인지산알수가잇다。그럼으로글씨를배우는것은단지日常用便뿐만안이라實로精神修養의要訣도되는다。 近者斷然히書道가隆盛하여진事實은當然한일로서東京市小石川區大塚町三〇番地大東社에서近者發賣한高橋觀城先生著『ペン字毛筆新式書道敎典』도 그例에안빠지고猛然한實勢를보이는것도 이時代의反映이라고하는것이다。同書는練習者의便利를爲하야 따로假名을부치고 漢字、平假名의變遷의順序와올바른書體를並記한楷行草三體의辭典으로一一히그 筆法을손을잡고가르키는듯하게編輯한近來稀有의良書다。

筆法

同書希望者는 前記大東社에葉書로申込하면 書道習及을爲하야五百名限하고 定價一圓八十錢인것을 僅僅一圓이라는破格的特價로代金은着本拂로한다。

글씨쓰는분과 글짓는분을爲하야

實로便利한新辭典

辭典

大凡辭典과달력은 묵으면못쓴다고하는말을하나아무리새로워도틀엿다면지내간汽車時間表와가튼것으로도리어禍根이되는다。近來辭典의選擇에一般이注意하게된것은무엇보다깃부다。 我國文學의大家 學習院敎授金田鬼一先生의 監修된『行草ペン字入實用新辭典』이야말노여러가지의點으로보와서아주까지보지못하던優秀한것으로서 出版界에驚異의的이되고잇다。同書는從來의辭典의缺點을充分히訂正하야日本語、漢語、新造語等을いろは順으로整然하게列記하고一一히平易한解釋을加하야、다시文部省指定이된 假名及衛假名을區別하야 使用하고、그下部에는日本大學講師酒井先生이草書、行書、ペン字의갈기는法等을더구나다알기쉽게揭載하엿스니노혼것은아마辭典界稀有의일이라고 好評해이만흠으로 便紙를쓸때 文章을지을때에는 곳參考될수잇는便利하고도참으로缺點이업는 굉장한辭典이다。 더구나 同書는總革優秀으로세는鮮明印刷로된 美本으로서 定價二圓五十錢인데 文藝書及을爲하야 特히一圓五十錢인바 發賣元東京市小石川區大塚町三〇番地大東社에서頒布하고잇슴으로 希望者는 葉書로申込하면 代金은着本拂로送本한다

(寫眞은監修者 金田先生)

實用本位の新製品 サンエイ 高級萬年筆 實物宣傳 元價サービス特賣 (賣出總數十萬本限)

ペン先が引つかゝらぬ ピサところと書き良い事と 世界的大發明

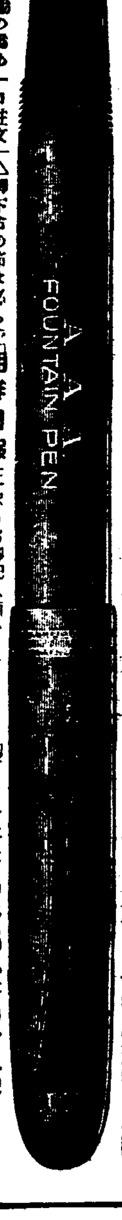

實物大 特別奉仕!! 十四金二號ペン 純イリジユーム付 高級エボナイト軸 完全インキ止式 (軸直徑三分八厘) ラツカー製クリツプ スポイト及使用說明書 十四金裝 二個輸入 一切付 (定價二圓の品) 元價 特別 只の八十錢 (品質三ケ年保證) (前金送料十二錢)

大宣傳の爲め一口註文 五本毎に一本づゝ無代進呈 ○新化學と精巧なる技能に依り精製したる實用唯一品! 新案登錄第一〇七九六二號

「朝鮮日報」に依る旨御記入願ひます

製造元 東京市中野局私書函十八號 鈴木合名會社宣傳係 振替東京九九八六番

喜唱劇 裵裨將傳 一五幕一

二月九日부터 晝夜二回、一回午後一時부터 二回午後七時부터 朝鮮聲樂硏究會 第一回試演會

舊派俳優・名唱總動員! 朝鮮初有의壯觀인이喜悲劇을꼭보아두십시요 出演 李東伯、金昌龍、宋萬甲、丁貞烈 金素姬・李琪花・張香蘭・金愛蘭・曺桂仙 其他數十名。

竹添町一ノ 電光③三一五 東洋劇場

二月十日낫부터正午十二時부터 始映六時까지七時開映 大衆料金 階上大人三十錢小人二十錢 階下大人二十錢小人十錢

次週는無情宣傳週間

◎靑空天國 監督후랑크보자ー기 콜럼비아社超特作全發聲日本版 淪落에서헤매는可憐한그女子는世上風塵에부다가다가그래도그男子의사랑의成으로永遠히擁護하야준哀話

◎베러、오울 名優싯드、차프린主演 와ー나ー社超特作 歐洲戰爭의서생긴最大의유ー모리스트、봅ー스벤스화자大尉創造漫畫의主人公빌親父를主題로한喜劇

松竹키네마社超特作 白虎隊 新人座第一回作品錄音……富士스타지오 浪曲琵琶全發聲 浪曲界의人氣王……早川燕平師口演 琵琶界의慧星……戶川旭巴孃演奏 興味本位의主眼! 大家黃金羅次週 無情二十錢均一封切次次週 朝鮮캉映畫逆襲二千名總出演豪壯篇

仁寺洞 朝鮮劇場 電光三六一

白金 ハクキン懷爐

따뜻하여 봄과갓다

貴重한『白金懷爐』는酷寒을이치게되야動作이自由롭고兼하야醫療的効果를나타낸다老弱을勿論하고가추어두라

用法簡單使用美麗經濟的인바一分錢으로서終日몸을덥게한다……冬期至寶!

定價 金一圓 金一圓半

總發賣元 大阪都 矢崎商會

全鮮著名藥局에는다잇습니다

1.11

HHH 最高級品

靴를튼튼케하는 サンエッチ靴クリーム (삼엣취구리ー림)

東京 大阪 本舖 新藤商店

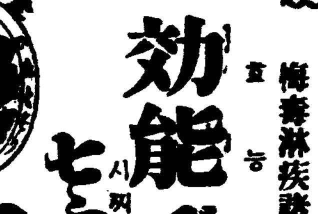

昔も 今も 効能で賣れる 七ふくひえぐすり (시찌후꾸 히에구스리)

효능 으로 팔니는

効能 上氣를引下하고通便을利하야 梅毒淋疾諸毒을除함

大阪高津表門筋 本家七ふくや伊藤長兵衛 振替大阪九七三 電南七二九

紛糾中의 硫安問題縱橫觀 (四)

生產、消費者間 對立抗爭은 宿題 (一)

朴 用 來

統制의 足跡

春肥需要期가 目前에 迫頭한 現今、農家의가장重要한 肥料인硫安價의暴騰을 보아 方今 社會問題化하고잇다 이硫安을 中心으로 製造業者와 消費者인 農家와의 對立은 오늘에 始作된 일이 아니오 벌서오래 前부터 紛糾를 거듭하야오는 宿題的問題인바 그利害相反되는 兩者의 對立抗爭의 자최는 私的 또는公的의 硫安 統制問題의 展開로 表現되고잇다 그런데硫安統制는 엇더케되어 나려왓는가? 이를 알려면 昭和五、六年까지 遡及하야보지안흐면 안될것이다 歐洲大戰以來 歐米의 硫安製造業은大發展을 示하야 昭和五年八月에는 國際窒素카ー텔까지 結成하게되엇는데 日本에잇서서는當時 아직 硫安製造業은이러타할 發達을보지못하야 多量으로 外安을 輸入하고잇는 狀態로 恒常 外安의 壓迫을밧고잇섯다 이에잇서서 日本의 硫安製造業者도 自衛策을 講究할 必要를 늣기고 同年十月에 비로소 統制協議를 組織하게되엿스니 卽 窒素協議會라는것으로 그 主要한 任務는 硫安의 需給調節에잇섯다 그러나 이協議會는 신통할만한 效果를 내지못하얏다 昭和五年以來 深刻한 農業恐慌으로 農村購買力이 收縮되어 肥料製造業에도 그影響이 밋치지 안흘수업섯스니 硫安의 스톡이 山積하고 價格은 低落하야 硫安製造業者가 困境에빠지게되엇는데 때맛참 昭和六年八月 國際窒素카ー텔이 決裂되어 日本市場에 猛然 外安이 殺到하리라는 豫想으로 硫安價는 一路低落의 길을 밟게되엇다 이에 硫安製造業者는 外安의 流入은 發展途上에잇는 國內窒素製造業을 危境에 빠친다하야 根本的保護制度의 設定을 政府에 要求하게되엇다 그러나 消費者側으로본다면 그럿치안어도 不況에 헤매이고잇는터에 硫安價格을 人爲的으로 引上함은 農村經濟를 破壞하는것이라하야 이에 反對하얏다 이에잇서 結局은 同年十二月八日 農林、商工兩省令으로 硫安輸出入許可規則의 制定公布를 보게되엇는데 이 規則의 實施可否에對하야서는 生產者側은 商工省을 先頭로 實施促進을 主唱하고 消費者側은 農林省을 先頭로 實施反對에 努力하얏는바 그結果는 消費者側이 敗北하야마츰내 그 實施를 보게되더니 이 規則은 國內의 需給이 均衡을 失한때에만 硫安輸入의 許可를 經하야 輸出入의 許可를 附與한다고 規定되엇스나 그것이 生產者에게 不利한은 그 規則의 制定動機로 보아도 明白한일이다

◇……◇

그後 얼마안되어 政變이 이러나 犬養內閣이 組織되면서 金輸出再禁止를 斷行하자 緊縮政策下에 허덕기고잇는 經濟界는 犬養이불러온景氣로 潤하게되엇고 一方 金輸出再禁止로 爲替市勢는 落調를 示하야 硫安도 反動的景氣를 招來하게되엇스니 말성가운데 制定된 硫安輸出入許可規則은 有名無實의存在로되엇다 그러나이 反動的景氣도어느듯지나가고 昭和七年五月以後 硫安은需貨의 增加와 同時에市價가다시低落하야 六月에는 適當五十六圓九十七錢이라는 未曾有의新低價로 紹落하얏스며 前途도 暗澹을 示하고잇섯다 이에 硫安製造業者는 保障의 强化하게되어 窒素協議會에서는 그對策을 講究하게되엇스니 同年八月十一日東京에 十二日 日光에 日窒、朝窒、電化、昭和、大日本人肥、住友、三池窒素의 七社代表가 모혀 硫安의 共同販賣에 對하야 協議하는 同時에 現物以外는 一切賣止를協議하얏다 이所謂 日光會議이다 그後 右製造會社自體部는 三井三菱의 大阪賣店幹部를 加하야 硫安統制方法을 協議한結果 同年九月二十一日에 硫安配給組合을 設立하고 業務開始는 十月一日로 決定하얏다 當時 이에 參加한 製造會社는 前記七社임은 말할것도업고 이配給組合의 主要한 任務는 各社의 硫安을 一旦 組合에 提出식히고 組合은 一定한 協定價格으로 從來의 販賣網을 通하야 需要者에게 配給한다는것이엇다 그러치안허도 當時 爲替의暴落、인플레政策의實現에依한 諸物價騰貴、滿洲事變에依한 農村購買力의 增進等 好材料가잇는터에 配給組合의 出現은 이에기름을 처서 硫安價는 益進하기 始作하야 同年十一月에는 드듸어 百圓臺를 突破하고도 騰勢는 끗칠줄을 몰랏다

◇……◇

이에 製造業者는 快哉를 부르지젓슬것이나 꿈는것은 農家뿐이다 겨우 回生의 曙光을 보려고할지음에 天井不知의 硫安價騰貴는 이삭도 나오기前에 찬서리를 맛는것과 가튼것으로 消費者側에서도 對策을 講究치 안흘수업섯스니 農會、產業組合等 消費者團體에서는 自衛的方策으로 自給肥料를 奬勵하고 硫安代用金肥를 推奬하며 乃至는 硫安非買同盟說까지 이러나게되엇스며 一方 政府에 對하야서는 消費者團體의 硫安輸入에對한 補助金交附、硫安의 公定價格決定、硫安輸出入許可規則適用에 依한 硫安輸出禁止等을 要望하얏다 그럼에도 不拘하고 農林省에서 硫安製造業者를 招致하야 硫安市價를引上치말라고嚴告하얏스나 이 規則制定의 趣旨가 由는 突然 撤廢하고마럿다 그理由는 外安의 脅威로부터 國內硫安製造業을 保護하랴는데 있는바 爲替市勢下落으로 外安輸入은 困難하게되고 國內硫安市價가 暴騰하야 이 規則存廢理由가 消滅하얏기때문이라고한다 이것이 얼마나 政府의 硫安統制가 生產者의 便益만을 圖謀하는 것이라 硫安의 暴騰으로 農家에서 生死를 부르지즈며 이 規則을 發動하야 硫安輸出을 禁止하야달라할지음에 突然 이를 撤廢할 줄이야 뉘아랏스리 硫安輸出入許可規則은 農家의 反對에 制定되엇다가 또한 農家의 意思에反하야 꿋을맛치게되엇다。(繼續)

產 業

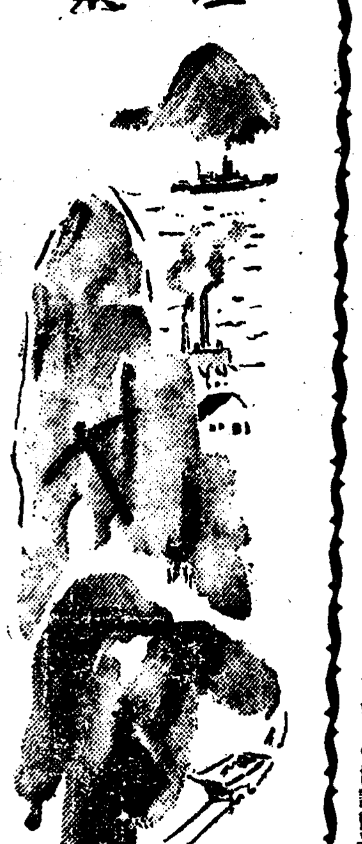

燒酒의 原料로 甘藷의 需要喚起

現在의 切藷移入二千萬餘斤 工業原料로 增產要望

朝鮮內 甘藷의 需要는 食糧補給으로뿐만아니라 澱粉工業用으로 膨大한 需要가잇는바 特히 再昨年來 燒酒原料로 糖蜜의 輸入不採算의 結果 이 原料로서도 相當히 大量이 需要되여 現在 切藷二千萬斤(生藷換算六千萬斤)을 日本內地、臺灣으로부터 移入을 仰하고잇는 狀況이다 이 現狀에 鑑하야 民間工業界에서는 工業原料로서의 甘藷의 增產要望이 主張되고잇는바 甘藷는 朝鮮內 農業狀況으로보아 相當히 增產될 余地가 잇스나 只今까지 거이 閑却狀況에 잇느니만치 有望視되고잇슴

釀造協會에서 臺灣業界視察

朝鮮釀造協會에서는 今回 朝鮮產燒酎의 原料 及 臺灣釀造業界視察을 爲하야 燒酎聯盟會長齋藤久太郞氏外五名이 十五日發 三週間豫定으로 臺灣에 出張하기로되엿다 近年朝鮮內에서는 燒酎原料인 糖蜜의 不採算으로 原料轉換을 하지안흐면안될 狀勢에잇서 이實情視察도할겸 臺灣의 酒類事情狀況을積極的으로調査하야協會의資料로하려는것이다

朝鮮產種豚을 滿洲에 斡旋

바ー크샤種三百頭注文到來

朝鮮農會에서는 滿洲國實業部의 依賴에 依하야 生後八個月 體重十五貫以上의 바ー크샤種 種豚三百頭를 鮮內에서 購入斡旋하기로되엿는바 同種豚은 國鐵沿線의 移住民에 預託할것이다

營林署長會議를 十三日부터開催

營林署長會議는 二月十三日부터 二十日까지 總督府에서 開催할터인데 會議諮問事項은 다음과갓다

諮問事項

一、森林被害의 趨勢 及 그防遏을 爲하야 現在 取하고잇는 施策 及 將來實施하려고하는 具體的方策 森林被害의 防遏에 關하여서는 各界가가티 各各 腐心하여 適當을 講하여 왓다고하나 近時 交通機關의 整備 及 各種事業의 勃興等 地方事情의 變化와 他面 材價의 昂騰 及 林相의 復舊等으로因하여 森林被害의 危險은 顯著히 增大複雜化하여 가는 情勢임으로 此際 從來에잇서서의 被害趨勢와 現在 實施中의 防遏策에 就하여 實情을 聽取하는同時에 다시 今後에 잇서서의 對策에 關하여 具體的으로 意見을 徵하여써 彼此 檢討를 加하야 그充分한 遂行을 期하려함

二、森林利用方法發達의 趨勢와 蓄積의 現況에 鑑하여 國有林의 利用及 更新上 將來施設을 要한다고 認하는 具體的意見 各種木材工業의 勃興、林業技術의 進步 或은 國有林蓄積의 現況等 諸般의 狀態를 考察하여 國有林經營上 根本的으로 改善을 加할 必要가 잇다고 認定되므로 管內國有林에 關하여 齡級別蓄積配置의 現況及 生長量、利用上의 伐期齡等을 考察하여 今後 十年마다 伐採에 適當한 蓄積量及 其樹種別分布狀況을 詳細調取하는 同時에 本施業案의 編成、造林의 擴充及 木材利用方法의 改善策等에 對하야 具體的意見을 聽取하야 將來 國有林의 施設改善에 資하려함

長津郡名產인 養蜂熱漸次熾烈

蜂蜜賣上高四萬餘圓

【長津】咸南長津郡은 養蜂의名產地로서 山野에 花草가豊富하야 一般農家의 副業인 養蜂은 上發展에 만흔 期待를 가지고 잇다는바 昨年末 養蜂戶數는八百七十二戶로 採蜜 五千一百二十九斤에 賣上高는 四萬二十九圓이라하야 前記養蜂戶數 每戶當四十五圓假量이라하며 今後도 一般農家에서는 이副業養蜂에熱中하리라고한다

朝鮮產水產物 輸入稅改正

總督府、滿洲國에工作

滿洲國의 關稅制度는 建國以來의 第一次及 第二次의 改正에 잇서 體系를 整備하야 오든바 日滿블럭經濟及 國民經濟의 見地에서 近近 第三次改訂의 機運이잇서 目下 愼重審議中인바 對滿貿易에 關하야서는 朝鮮內는 特殊的 重要地位에잇다 例하면 水產品과 如함은 이改正을 必要로함은 勿論이며 殖產局商工課에서는 右改正에 對應하야 朝鮮產品進出의 便宜를 圖코저 近近 滿洲에 出張하는 商工課 信務官이 이 關稅問題에對하야서도 同國要路와 懇談을遂하야 朝鮮內의 對策을 樹立하기로되엇다

明紬產地順川 生糸自給策

共同製絲工場設置

【平壤】平安南道順川으로 加一層光輝잇게하는 明朗한뉴ー스한가지를 紹介한다 順川郡은 自古로 明紬로 著明하거니와 至今에는 順川에서 生絲를 自作自給하여 順川의 자랑인 絹製品을 全國市場에 내여놋케되엿다 原料生產에서 加工에 進行하고 잇든 것은 한 時代相인데 順川에서는 工業化農村을 實現하고저 일즉부터 共同製絲工場을 設置하고저 準備中이든바 順川外 二蠶業組合의 出資로 待望의 製絲工場이 出現되게되엿다 工場은 五萬圓의 資本으로四十個의 釜를 備置하고 每年六千匹의 生絲를 生產하게되는것으로 囑望은 큰바잇스며 未久에 順川生絲製와이사즈를 비롯하여 其他製品이 平壤을 爲始하여 各市場에 나오게될것이다

鰮油肥買受者側 京城에 參集待機

旣報한바와가티 鰮油肥統制에 對한 各道生產者側의 協議會가 十日부터 朝鮮水產會館에서 續開中(十一日은 休會)인바 一方 買受業者側 鰮粕의 三菱商事 鰮油의 合同油脂 朝鮮油脂 朝窒 硬化 베루벤트 帝國硬化等의 代表는 十三日以後의 協定을압두고 朝鮮호텔에서 待機中이라 하며 鰮油는特히 重視되는이만큼 日本의 全硬化油各社代表도 京城에 參集하고잇다한다

密輸砂糖 滿洲流入激增

【商通奉天電話】仄聞한바에依하면 昨年十一月末부터 今年에亘하야 天津市場에 砂糖密輸入品이 氾濫하야 在天津日本商은困境에 빠지어 이對策을 要望하고잇다 卽 最近 砂糖의 滿洲輸地需要는 多少消氣를되고잇든바最近一個月의 密輸額은 七八千俵以上이라하고 推測되다 그리고 昨年十月、十一月의 密輸推定額은 五、六千俵이엇든바이에 比하면 實로二千俵의激增으로 最近密輸는 一層熾烈하게된 模樣이다

質疑

質疑質問은 一回一問으로 簡單明確하게

問 熊本市 慈惠副業奬勵社에서 鰮取紙製造法을 敎授하여주고 日後製品全部를 本奬勵社에서 取引한다하오니 敎授法의信用과 永久히 取引하여주는지오 敎示하여주시오(咸南咸州郡岐谷面中興里 金一鳳)

答 實際如何는 알수업습니다 相當히 遠隔地임으로 困難하지 안을가합니다

鰮油肥問題의 總代會經過

江原道水產組合

特派員 金 璇 鎬

鰮油肥統制는 今年三月로 滿了되는바 從來의 統制가 業者의 利益을 無視하고 一部大財閥의 獨占的販賣로 되어業者로 하여금 만흔 犧牲을 하게한 結果를 나케되어 今般期間滿了를 機會로 從來의 方針을 更改하야 業者의 利益을 圖謀할것이 輿論이 高潮되어잇는데 總督府當局은 當業者의 이要求를 一顧치도안코 從來의 方針을 踏襲할것을 原則으로 하고 이것을 水產組合에 慫慂한듯 함으로 業者의 不平은 바야흐로 高潮되엇다 그리하야江原道水產組合에서는 이問題의 最後決定을 衆하야 二月六、七兩日間溫井里에 總代會를開催하얏다。

=第一日=

六日午前十時四十分 議長本田米市氏司會下에 道內務部長 產業課長等이 臨席하야 緊張裡에 開會되엇다 組合側으로부터 提出된議案을 볼것가트면

第一號 規約一部變更의件
第二號 諸規程中一部變更의件
第三號 共濟規程制定의件
第四號 昭和十年度經費收支豫算追加更正의件
第五號 昭和十一年度經費收支豫算을 定함件
第六號 起債及其償還方法의件
第七號 昭和十一年度以降製品賣却方法協議의件
第八號 油肥製造原料購入方法協議의件
第九號 昭和九年度經費決算及事業報告承認의件
第一〇號 其他協議事項 搾粕保險料와運賃割戾計算方法의件 舊販賣組合員債權加除取拂의件 備荒貯金勵行의件

第三號議案 共濟規則制定의件은 昨年 火災와 海難等이 頻繁함으로 이것을 同業者가 相互救濟하자는것으로 그提案된 趣旨는 잇음직한것이엇스나 內容에 幾多의 不備가잇다고 하야서五名의委員付托으로 次回에 그結末을 내기로하얏다 그리고 第四號議案은 그냥 原案可決되엇다 다음 第五號昭和十一年度經費收支豫算案은 第三號議案에 드려가서 新規事業으로 볼만한것을 指摘하면 從來生產品運搬에 잇서서는他運輸業者에게 一任하얏섯는데 比較的 海運이 便利한곳의 生產品運搬은 圓滑히되엇스나 不便한곳은 매양搬出이 遲滯되어서 業者의 損失이 多大함으로 今年度부터는 組合當局에서 運搬船을 購入하야 直接 搬出하기로되야 二萬四千圓을 計上한것이가장新味를띄고잇스며 그다음은 委員付托으로된 相互救濟規程의新設인데 그方法을 볼것가트면 從來生產品은 全部火災保險에 加入하야잇서 그契約期間은三個月間에 二萬餘圓을 保險會社에 支拂함으로 이保險會社에 支拂하는 保險料를 가지고 組合自體가 別途로 積立하야 두엇다가 不意의 災變을 當한 組合員에게 그損害額을 全部 補助하야 준다는것인데 그原則은 至極히 조흐나 多少改訂을 要할點이 잇슴으로 委員付托이 되엇는바 이規程은 實로 全朝鮮에 그類例를 못본것으로 運用方法如何에 따라서는 相當한 效果를 내일것으로 보이며 其他는 볼만한것이업섯다 그리고 特別事業費中 製造設備改良奬勵費에잇서서 組合當局이 組合員에게 宣傳하고잇는 搾粕機가 不完全한 것인대 이와가튼 不完全한 機械購入에 限하야서만 補助하는 것은 結局 그機械生產者를 補助해주는것뿐으로 業者에게는 別利得이업스니 차라리 組合員이 購入하는 機械에對하야 補助하는 것이 조치안흔가고 甲論乙駁이 잇섯스나 結局 五百九十六萬四千三百十三圓이란 膨大한 豫算은드듸어原案可決을 보앗다 다음 歲入에가서 組合員에 賦課金等에對하야 組合員의 負擔을 輕減하라는注意가 잇슴뿐으로 이亦原案대로 可決되엇는데 이賦課金等에對하야는 前年에 比하야는 多少減少되엇다 그리고 第六號 起債償還方法에 드러가서 從來 本組合의 起債는 全部殖產銀行에서만 借入하엿는대 그借入利率이 너머 高率이아니다 이것을 多少間減下하도록 當局에交涉할意思가 업는가고 하얏슴에 對하야 議長으로부터 過去數年에本組合이 殖產銀行에서 借入한資金에對하야 所定期間을 經過한일이업시 全部期日內에 完濟하얏슴에 鑑하야 他銀行에서도自發的으로 資金代出을 申入하고잇슴으로 이問題에對하야서도 殖銀에 交涉하야 不應한다면他處에 開拓하야 보겟는데殖銀當局에서도 減下에對하야 相當히 考慮하고 잇는듯하다고말하야結局原案대로可決하고議會初日은午後五時十五分에끗맛치엇다

=第二日=

相當한 波亂을 呈할것이라고 推測되든 江原道水產組合總代會 第一日은 討議될 議案이 比較的 問題가 업는것이어서 그랫든지 何等의 波亂도 呈치안코 無事히 끗맛치엇지만 今般會議의 가장 焦點은 되어잇는 議案第七號 卽 昭和十一年度以後製品賣却方法協議의 件으로 이問題야말로 業者와 當局者의 意見이 對立되어 잇는듯한 感이 업지안허 그歸趨가 至極히 注目되고 잇든바 開會前부터 議員들은 相當히 緊張되어잇슴을 엿볼수잇섯다 第二日은 二月七日 午前十時半 開會되엿다 議案이 上程되자 三菱에게만 製品의 販賣를 하는것은 業者가 全部反對한다는 것과 三菱會社以外에 健實한 會社를 몃곳 더 너허서 油의販賣를 競爭入札로하는것이 조켓다는說과 現在의 三菱은 相當히 良好하니가 三菱會社와 손을끈고他會社도 너허서 競爭入札로하는것이 조타고 하지만 만약 우리의 要望이 反對로 조치못하게되어 往年의例와가티 또 救助를 밧게되는境遇에는 우리가 三菱會社와 손을 나누는것이 善策이 못된다 하는等의 議論이 百出되엇슴으로 臨席하얏든 內務部長은 議長에게 무어라고 注意하는듯하드니 드듸어 이議案만은 相當히 對外的으로 利害關係가 잇는 問題이니 非公開會議에 드러간다고 宣言하야 新聞記者는 勿論 多數의 傍聽者는 全部退場하얏다 이非公開가 臨席한官邊의 注意로 因하야 된것은 注目할만한일이엇다 約時餘에 再次公開會議로 드러가자 本案은 二月十日 京城에서 열릴 協議會에 出席하는 議員에게 一任하야 他道의 主唱을 參酌하야 臨機善處하게 하도록 되엇다 그다음 第八、九、十號議案을 一瀉千里로 原案대로可決을보고午後二時十分에 一旦休憩하고 第一日에 委員에게 付托된 第三號 共濟規程의 委員會가 議場內에서 開催되엇는데 同三時에 委員會閉會와 同時에 本會議를 再開하야 委員長의 報告를 探擇한後 今般京城에서 開催될 協議會에 出席할 委員을 左記와가치 發表하고 閉會를宣하니 午後三時十分이엇다

▲協議會出席委員=▲上島敏氣 ▲中村喜造松 ▲金英洙 ▲天野耕治 ▲和田實 ▲李賢宇 ▲中尙轍

現行商法改正案 ⑱

―그 全條文內容―

第二百八十八條 會社는 其資本의 四分의 一에 達하기까지는 每決算期의 利益의 二十分의 一以上을 準備金으로積立함을 要함 額面以上의 價額으로써 株式을 發行한때는 其額面을 超過하는 金額에서 發行을 爲하야 必要한 費用을 控除한 金額은 前項의額에 達하기까지 이를 準備金에 組入함을 要함

第二百八十九條 前條의 準備金은 資本의 缺損塡補에 充當하는 境遇를 除하는外 이를 使用함을 不得함

第二百九十條 會社는 損失을塡補하고 또 第二百八十八條第一項의 準備金을 控除한後가 아니면 利益의 配當을 함을 不得함 此規定에 違反하야 配當을 한때는 會社의 債權者는 이를 返還식힘을 得함

第二百九十一條 會社의 目的인 事業의 性質에依하야 會社의 成立後 二年以上 其營業全部의 開業을 하기不能하다고認하는때는 會社는 定款으로써 其開業前 一定한 期間內에一定한 利息을 株主에게 配當할旨를 定함을得함 但 其利率은 年五分을 超過함을不得 前項의 定款의 規定은 裁判所의 認可를 得함을要함 第一項의 規定에依하야 配當한金額은 이를 貸借對照表의 資產의部에 計上함을得함 此境遇에 잇서서는 年六分을超過하는 利益을 配當할제마다 其超過額과 同額以上의 金額을 償却함을要함

第二百九十二條 前條第一項의 規定에 依하야 利息을 配當하는 會社가 其資本을 增加하는境遇에잇서서는 新株에 對하야서도 亦利息을 配當함을要함 但 定款에別段의 定이잇는때는 此限에 不在함 前項의配當을하는 境遇에잇서서는 配當期間을 伸長함을得함 前條의 規定은 前二項에이를 適用함

第二百九十三條 利益又는 利息의配當은 定款에 依하야 拂込한 株金額의 比例에 應하야 이를함 但 第二百二十二條第一項의 規定의適用도 無妨함

第二百九十四條 會社의業務執行에 關하야不正한 行爲又는法令또는 定款에 違反하는重大한事實이잇슴을 疑心할만한事由가잇는때는 三月前부터引續하야 資本의 十分의 一以上에該하는 株式을 有하는 株主는會社의 業務及 財產의狀況을調査식히기爲하야 裁判所에 檢查役의 選任을請求함을 得함 檢查役은 其調査의結果를 裁判所에 報告함을要함 前項의境遇에잇서서 必要가잇다고認하는때는 裁判所는 監查役으로하야금 株主總會를招集식힘을得함 此境遇에잇서서는 第百八十一條第二項及第百八十四條第二項의 規定을 準用함

第二百九十五條 身元保證金의返還을 目的으로하는 債權 其他 會社와 使用人과의 間의 雇傭關係에 基하야 生한 債權을 有하는者는 會社의總財產上에 先取特權을 有함 前項의 先取特權의 順位는民法第三百六條第一號에 揭하는 先取特權에 次함

第五節 社債

第一款 總則

第二百九十六條 社債는第三百四十三條에 定하는 決議에 依함이아니면 이를募集함을不得

第二百九十七條 社債의 總額은 拂込한株金額을 超過함을不得 最終의 貸借對照表에 依하야 會社에 現存하는 純財產額이 拂込한 株金額에 未滿하는때는 社債의 總額은 其純財產額을 超過함을 不得함 舊社債償還을 爲하야하는 社債의 募集에 對하야서는 其舊社債의 額은 社債의 總額中에이를 算入치안홈 此境遇에 잇서서는 第一回拂込의 期日부터六月內에 舊社債를 償還함을要함

第二百九十八條 會社는 前에募集한 社債總額의 拂込을 식힌後가아니면 다시 社債를 募集함을 不得함

第二百九十九條 各社債의金額은 二十圓을 下함을不得함 同一種類의 社債에잇서서는 各社債의 金額은 均一하든가 又는 最低額으로써 整除할수잇는것임을 要함

第三百條 社債權者에게 償還할 金額이 券面額을 超過할것을 定한때는 其超過額은 各社債에對하야 同率임을 要함

第三百一條 社債의募集에 應하려는者는 社債申込證二通에其引受할 社債의數及 住所를記載하고 이에 署名함을 要함 社債申込證은 取締役이 이를 作成하야 이에 左의事項을 記載함을要함

一、會社의商號
二、社債의總額
三、各社債의金額
四、社債의利率
五、社債償還의方法及期限
六、利息支拂의方法及期限
七、數回에分하야 社債의 拂込을 식히는때는 其拂込의 金額及時期
八、社債發行의 價額 又는 其最低價額
九、債券을 記名式 又는 無記名式에 限한때는 其旨
十、會社의 資本 及 拂込한株金의 總額
十一、最終의 貸借對照表에 依하야 會社에 現存하는純財產額
十二、舊社債의 償還을 爲하야 第二百九十七條第一項 及 第二項의 制限을 超過하야 社債를 募集하는 때는 其旨
十三、前에 社債를 募集한때는 其償還을 了치안흔總額
十四、社債募集의 委託을 受한 會社가잇는때는 其商號
十五、社債의 應募額이 總額에 達치안는境遇에잇서 前號의會社가 其殘額을 引受할것을約한때는 其旨

社債發行의 最低價額을 定한境遇에잇서서는 社債應募者는社債申込證에 應募價額을 記載함을 要함

第三百二條 前條의 規定은 契約에 依하야 社債의 總額을 引受하는 境遇에는 이를 適用치안홈 社債募集의 委託을 受한 會社가 스스로 社債의 一部를 引受하는境遇에잇서서 其一部에對하야 亦同함

第三百三條 社債의 募集이 完了한때는 取締役은 遲滯업시 各社債에對하야 其全額 又는 第一回의 拂込을 식힘을 要함

第三百四條 社債募集의 委託을 受한 會社는 自己의 일홈으로써 會社를 爲하야 第三百一條第二項 及 前條에 定하는 行爲를 함을 得함

第三百五條 會社는 第三百三條의 拂込이잇슨 日부터 本店의 所在地에 잇서서는 二週間 支店의 所在地에잇서서는 三週間內에 社債의 登記를 함을 要함 前項의 登記에잇서서는 左의 事項을 登記함을 要함

一、第三百一條第二項第二號乃至第六號及第十四號에 揭한事項
二、各社債에對하야 拂込한金額

第六十七條의 規定은 第一項의 登記에 이를 適用함 外國에잇서서 社債를 募集한 境遇에잇서서 登記할 事項이外國에서 生한때는 登記의 期間은 其通知가 到達한 時부터 이를 起算함

第三百六條 債券은 社債全額의 拂込이잇슨後가 아니면 이를 發行함을 不得함 債券에는 第三百一條第二項第一號乃至第六號、第九號及第十四號에 揭한 事項 並 番號를 記載하야 取締役이 이에 署名함을 要함

特產市勢

【本報支局特信】

▲寧邊 (七日)

=寧邊明紬=(都賣一疋價)

特等	七、〇〇
一等	六、五〇
二等	六、〇〇
三等	五、五〇
四等	四、八〇

(染色物各等五〇錢高)

=特製改良紬=(同)

特等 金牌號	八、八〇
一等	八、五〇

=舊信改良紬=(同)

特等	八、〇〇
一等	七、五〇
二等	七、〇〇
三等	六、五〇

=本絹熟麻紗=(同)

特等 金牌號	一〇、五〇
一等	九、八〇

(濃色物各五〇錢高)

=本絹熟紫=(同)

特等 金牌號	一〇、〇〇
一等	九、五〇

(有紋及染色物各五〇錢高)

=本絹人字及아야紬=(同)

特等 金牌號	一三、五〇
一等	一三、〇〇

=文綾七色紬=(同)

特等 金牌號	六、四〇
一等	六、〇〇

=絹紡兩色〇紬=(同)

特等 金牌號	一三、〇〇
一等	一二、五〇
二等	一一、五〇

=九 紬=(同)

特等	八、五〇
一等	八、〇〇
二等	七、三〇
三等	六、五〇
四等	五、五〇

(染色仕上物各一圓高)

=春 紗=(同)

特等	五、七〇
一等	五、二〇
二等	四、七〇
三等	四、二〇

(絹物各五〇錢高)

=生 紬=(同)

特等	七、〇〇
一等	六、五〇
二等	六、〇〇
三等	五、〇〇

=山皮紬=

特等 一尺	、〇九五
一等	、〇九〇
二等	、〇八五

=玉繭紬=(都賣一疋價)

特等	八、〇〇
一等	七、二〇
二等	六、四〇
三等	五、六〇
四等	五、〇〇

▲元山 (七日)

=穀物=

正租(陸羽) 百斤	一等	八、七〇
同	二等	八、六〇
玄米 一石	三等	九、五〇
同	四等	九、三〇
同	五等	九、〇〇
白米 六〇瓩	一等	三、四〇
同	二等	三、二〇
同	三等	三、〇〇

肥 料 (十日)

京城肥料市勢

大豆粕安東乘 三月	一、八三
同 四月	一、八五
豊年撒粕 仁川沖三月	三、一五
硫安 朝窒 三四五月物	五、〇二
硫安 住友昭和 〃	五、〇二
硫安 滿化 〃	五、〇二
硫燐安 一袋	五、八五
過燐酸 仁川沖	一、四〇
石灰窒素 四月渡仁川	二、三七
米糠 上 百斤倉渡	一、三五
米糠 混合 〃	一、二三
米糠 下 〃	、九〇

釜山肥料市勢 現物倉渡

大豆粕 一枚	二、一八
豊年撒粕 十貫叺	三、三〇
硫安 朝窒 十貫叺	五、二〇
硫安 電化、昭和、三井	五、二〇
硫安 住友	五、二〇
石灰窒素 六貫入	二、四五
過燐酸 十貫入	一、四三
燐安 十貫	六、〇〇
硫加燐安	六、〇〇
鹽化加里 五五%	一四、七〇
硫酸加里 二七貫	一六、二〇
朝鮮[illegible] 一叺	三、八五
多木九重肥料 十貫叺	三、六〇

大邱肥料市勢 現物店渡

大豆粕 一枚	二、一五
胡麻油粕 十貫	二、六〇
硫安朝窒 十貫叺	五、二五
石灰窒素 大貫袋	二、四五
過燐酸 十貫叺	一、四五
朝鮮鰮粕 三等十貫	三、六〇
硫燐安 十貫	六、〇〇
硫酸加里	六、一〇
米糠 百斤	一、一〇
實粕 十貫	二、七五
骨粉 〃	三、三〇

群山肥料市勢 倉渡

大豆粕 安東物三月物	二、一〇
大豆粕 大連物 〃	二、一〇
豊年撒粕 三月物	三、三〇
朝鮮鰮粕 現物二月限	三、八〇
硫安 朝窒 現物	五、〇〇
硫安 朝窒 二、三月	五、〇〇
硫安 朝窒 四、五月	五、〇〇
三井、住友、電化、昭和	四、九五
過燐酸 十貫叺	一、四五
智利硝石 十貫	四、九〇
硫燐安 〃	五、八五
硫加燐安 〃	五、八〇
石灰窒素一羅紙袋	二、四〇
硫酸加里 大袋廿七貫	一四、五〇
西班牙加里 〃	一三、〇〇
多木九重肥料 十貫入	三、五〇
住友配合肥料 八號	三、一五
鈴木殖產肥料	三、三〇
棉實粕粉末 百斤	三、五五
多木八號	三、二五
同 五號	二、五〇
同 四號	二、四〇
米糠 上 百斤倉渡	一、三〇
米糠 混合 〃	一、二〇
米糠 下 〃	一、〇〇
智利硝石 十貫	[illegible]

木浦肥料市勢 現物倉渡

大豆粕 安東物	二、一〇
豊年撒粕 十貫叺	三、四〇
硫安 朝窒 三月	五、〇〇
硫安 昭和 〃	五、〇〇
硫安 住友 〃	五、〇〇
石灰窒素 六貫入	二、四〇
過燐酸 三、四月	一、五〇
硫燐安 〃	五、九〇
配合肥料五號 二、三月	二、五〇
住友配合 五號	三、三〇
住友配合 八號	三、五〇
日華棉實粕 百斤	三、六〇
棉實灰 四〇斤	一、五〇
智利硝石 十貫	四、七〇
朝鮮鰮粕 〃	四、〇〇
片倉加燐安 〃	五、三〇
大日肥安燐加	五、八〇

鎭南浦肥料市勢 倉渡

大豆粕 安東物四月渡	二、〇五
硫安 朝窒十貫叺三月渡 / 昭和十貫叺 〃	五、一五
石灰窒素 一袋 〃	二、四三
過燐酸 十貫叺 〃	一、四五
硫燐安 十貫袋 〃	五、九五
配合八號 十貫叺 〃	二、九五
米糠 百斤 〃	一、一〇

元山魚肥市勢

鰮油一罐 二七斤半

一等	三、六三〇
二等	三、五六五
三等	三、四三五
四等	三、二四〇

仁川肥料市勢 現物濱渡

大豆粕 一月	二、一三
大豆粕 二月	五、〇〇
朝窒硫安 五月	五、〇六
同昭和 二月	四、九〇
石灰窒素 三、四月	二、四三
過燐酸 同	一、四八
硫燐安 同	五、九五
硫酸加里 同	五、五〇
米糠(丸天) BA現物	一、一四
米糠 〃	一、一八五

咸興肥料市勢 現物倉渡

朝窒硫安 十貫叺	五、三〇
朝窒硫燐安 〃	六、〇〇
石灰窒素 六貫叺	二、五〇
過燐酸 十貫叺	一、五〇
硫曹五號 〃	─
硫曹八號 〃	─
大豆粕 安東物	二、〇〇
朝窒調合八號 十貫叺	─
田作二號 〃	─
硫酸加里 四八%	─
米糠 百斤	一、〇〇

朝鮮內會社建値

日窒 硫安 四月까지	─
同 五月〃	─
[illegible] 三月〃	[illegible]
硝酸[illegible] 十貫一袋 各港沖渡	[illegible]
石灰窒素 四月物 / 五月物 / 六月物	─
(共)販 六月物	─
豊年撒粕 現物仁川沖 / 三月〃	[illegible]
豊[illegible] 四月物	─
大豆粕 二月物 / 四月物	─
三井[illegible]	─
朝鮮大羽粕 現物阪神 / 三月〃	[illegible]
硫酸加里 各港沖渡 大袋一袋	[illegible]

大連豆粕定期(一枚)

	前日後引	今日前寄
現物	休	
二月限	[illegible]	[illegible]
三月限	[illegible]	[illegible]
四月限	[illegible]	[illegible]
五月限	[illegible]	[illegible]
六月限	會	

神戶豆粕定期

	前場寄	前場引	後場寄	後場引
二月限	[illegible]	[illegible]	[illegible]	[illegible]
三月限	[illegible]	[illegible]	[illegible]	[illegible]
四月限	[illegible]	[illegible]	[illegible]	[illegible]
五月限	[illegible]	[illegible]	[illegible]	[illegible]
六月限	─	─	─	─

平壤肥料市勢 現物倉渡

大豆粕 安東物	二、〇八
朝窒硫安 十貫叺	五、二〇
獨逸硫安 〃	品切
硫燐安 〃	五、八〇
石灰窒素 六貫袋	二、四三
過燐酸 十貫袋	一、四八
配合肥料 八號	二、九八

阪神肥料市勢

北海鯡粕 一等現物乘値	五、五三
〃 三月限 倉渡	五、五三
〃 六月限 〃	五、八五
〃 七月限	五、八〇
大豆粕現物 百斤	四、二五
〃 二月限 〃	四、二三
〃 三月限 〃	四、一九
〃 四月限 〃	四、一九
〃 五月限 〃	四、二〇
豊年粕現物 〃	三、〇二
〃 二三月限 〃	三、〇二
〃 三、四月限 〃	三、〇三
同 四、五月限 〃	三、〇四
日窒硫安現物	四、六八
〃 三月限	四、六八
〃 四六月限	四、七二
過燐酸一五%現物 驛渡	一、三五
〃 二月限	一、三五
〃 三月限	一、三六
〃 四月限	[illegible]
〃 五月限	[illegible]
石灰窒素	[illegible]
〃 二月限	[illegible]
〃 三月限	[illegible]
〃 四五月限	二、二七

東京肥料市勢

大豆粕 二月限沖渡	四、二一
〃 五月限	四、一八
豊年撒粕 清水	三、〇三
鰮粕北海道物神奈川	三、八五
硫安正十貫省線貨含	四、六八
〃 五月六限	四、七三
石灰窒素 〃 二月限	二、一三
過燐酸工場渡	一、二五

關門肥料市勢

日窒硫安	四、八五
電化住友硫安同	四、八三
過燐酸乘	一、四五
石灰窒素當用	二、二五
棉實粕粉末 乘	三、一〇
豊年撒粕同	三、五〇
豆粕 現物乘	二、〇三
鰊搾粕新上品	五、六〇
朝鮮大羽鰮粕乘	三、七〇
近海大羽鰮粕乘	三、六〇
北海中羽鰮粕乘	三、七〇

阪神鰮粕

大羽現物二等棧倉渡	三、五五
〃 二月限 〃	三、五七
〃 三月限	三、六二
北海玉粕現物 倉渡	三、八〇
〃 二月沖渡	三、八〇

阪神鰮油

阪神沖FOB 一罐入 百斤	一五、〇〇
同 操 假 百斤	一三、〇〇
北海物木箱入 沖渡	七、八〇